申報

第二萬四千六百九十號
發行人　陳景韓
今日本報叁大張
每份售國幣壹百伍拾元（外埠另加郵費）
地址上海漢口路三○九號　電報掛號七六八○　電話九二八二四　三四號線
內政部登記證京警滬字第十一號　中華郵政特准掛號立券總包寄遞之報紙

討論改組國府委會
五人小組人選決定
政府中共各二人司徒雷登任主席
不牽涉軍事及政院問題

〔本報南京廿九日電〕關於國府委會改組問題，商談漸見端倪，據悉，五人小組人選已決定，政府方面二人爲中央黨部秘書長吳鐵城，內長張厲生，共產黨二人爲周恩來，董必武，美方爲司徒雷登大使，馬特使不參加。

〔本報南京廿九日電〕政府頃已同意馬司兩使建議之改組國民政府委員會一事，並決定成立五人小組，進行商討，待有所成就後，即交政協綜合小組研討關於改組政府諸問題。此項小組會議，早於馬使在牯時即曾提出，惟未獲主席同意，旣經同意後，雙方廿九日即進行研討人選問題，政府方面決定爲吳鐵城，張厲生，惟未經主席最後核定，故若干記者得悉此項消息後，均愼重未即發表。頃據可靠消息，主席已同意兩氏爲代表，並召兩氏卅日赴牯，將即將開始之小組會議內容愼重研討，並定九月二日返京，該項會議將於三日啓幕。該會由司使任主席，其討論議題，據共產黨表示，約爲下列數點：㈠國府委員會名額之分配，㈡變更和平建國綱領三分之一否決權之研討。

〔本報南京廿九日電〕政協政府方面代表，廿九日晚六時會就牯嶺路吳秘書長公館舉行會談，計到張厲生，邵力子，陳誠，孫科，雷震，吳鐵城六人。陳立夫因病，王世杰在法未出席，據聞，談話主要中心，即就五人小組會議之出席人選及議題加以研究，至七時許即散。

〔中央社南京廿九日電〕五人小組專門討論國府委員會改組事宜，絕對不牽涉軍事問題及行政院問題。先由政府與中共雙方交換意見。

〔聯合社南京廿九日電〕據悉：延安要求之否決權，並非單純的大多數，而係三分之二票數，聞司徒大使頗覺樂觀，認爲此等手續細則，「善意人士」當可解決之。一俟國府委員會成立，或可使戰事告終，並使馬歇爾特使及其三人委員會之國共雙方委員，得以進行整編軍隊及恢復交通工作。

司使訪宋院長

〔本報南京廿九日電〕司徒大使廿九日上午九時三刻曾赴金陵神學院，演講宗教教義，達半小時。十時一刻傅顧問涇波往邀，同赴行政院拜會宋院長，至十一時半辭出，作大使涖任後首次正式拜會。十一時四十分往訪馬特使，談一小時許，內容曾非正式涉及政治問題。下午四時馬市長超俊訪司使，四時半農林部長周詒春往訪，七時司使往訪馬特使，並在其行館同進晚餐，餐後觀電影。

加大使發表聲明
對我政治商談僅在旁聽
魏亞特亦否認英參加說

〔路透社南京廿九日電〕加拿大大使歐德倫少將，廿九日發表聲明否認曾應馬特使之請，向蔣主席有所解釋之說，據謂：「若余曾說過或做過該一報告中所述之事之一部份，加拿大政府即將認余越權，而召我返國」。「余若有政治活動，當不在國民黨，亦不在共產黨，而在中國之老百姓。中國之命運，握在蔣主席，周恩來，馬歇爾，司徒雷登諸人之手中，余對此諸公之才幹及忍耐心，旣了解而欽佩，復具有重大之信任，但余並不在彼等之圈子內。余之地位，與大衆相同，不過在旁聽席上第一排中佔一小位而已。我可以鼓掌，事實上我亦曾經鼓掌，但我必不可步至台上，余對中國羣衆，苟無欽佩愛慕之意，對若干領導人物，苟無深刻友誼，則余當早已束裝返國矣。余之留此者，因余相信，中國之發展，對於整個世界包括加拿大在內，均有重大之影響故也」。其先，歐德倫並謂：余之任務，等於一在朋友之立場上，從事研究之旁觀者，余與中國各派領袖，雖有密切私交，但余不擬參加中國政治，亦無參加之權。

〔中央社南京廿九日電〕據路透社南京消息稱：英首相艾德禮私人駐華代表魏亞特，已否認中國報載英國將參加中國政府與共產黨之新和平談判說。

〔中央社牯嶺廿九日電〕英首相私人代表魏亞特將軍，廿九日晨離牯赴潯飛京。

召開國民大會
共黨仍在反對

〔聯合社南京廿八日電〕中共發言人王炳南稱：蔣主席若不先成立聯合政府，而於十一月十二日召開國民大會，中共將在延安召集中共控制區內各領袖，討論第二步行動。延安反對由單方面召開國民大會，通過憲法，並認此舉爲政府意欲在政治上使國家分裂。直到現在，共產區內各種政治機構均屬地方政府，因我人希望統一聯合，故並未成立中央政府。若政府提議在戰事未停止前召開國民大會，擯棄中共，我人已準備召集所有邊區政府會議，作爲答覆。外傳政府若堅持於和平談判及改組政府等主要問題解決前召開國民大會，則延安將考慮另建中共中央政府，王氏所言足以證明此說。

毛澤東對共軍
提示進攻方法

〔中央社西安廿九日電〕延安方面自發布總動員廣播後，各地共軍均在積極活動，據悉：最近毛澤東對目前時局特向其部下提示四項要點：㈠發動攻勢，㈡號召和平，㈢積極進取，㈣消極談判。同時，共黨中並對其部屬有四項指示，㈠發動全面性的攻勢，實行局部性的談判，㈡控制東北，展開西北，以全力進攻華北兩省，㈢以東北作革命的策源地，以華北爲革命的戰略外圍，㈣運合一切革命勢力，打倒帝國主義的統制，巧用羣衆武裝暴動方法，以奪取政權。

各機關草擬方案
通盤緊縮政府機構
設計局擬定明年度施政方針

〔本報南京廿九日電〕中樞通盤調整政府機構之設計工作，仍在進行中。國府中負責研究此項工作之兩小組，已通知各機關，參照廿六年之人數及目前業務需要，自擬緊縮方案，送呈審核。據一般觀察，緊縮機構，勢在必行。

〔本報南京廿九日電〕據悉，中央設計局已將卅六年度施政方針擬定，內容着重安定民生與實施憲政，已送呈國防最高委員會討論，分交專門委員會審議。

中央銀行顧問
楊沃德將返美

〔本報南京廿九日電〕中央銀行經濟顧問楊沃德，廿九日晨訪馬特使，聞就中國經濟前途及其趨勢有所論及。楊氏在華十六年，對我國經濟問題有卓越之見解，並著有專文多件，不日將攜眷赴美加州休養，半年後再行來華，訪馬使係表辭行之意。

蘇北共軍退出白米鎮
國軍進駐宿遷城
熱省國軍迫近承德赤峯

〔中央社徐州廿九日電〕軍息，蘇北國軍廿九日下午二時進駐宿遷縣城，共軍向東北潰竄中。

〔本報泰縣廿九日電〕犯白米鎮共軍，確曾一度進入市區，旋經國軍反擊，業已退出，刻戰事仍在該鎭附近進行中。曲塘海安間來犯共軍，經國軍迎擊，紛紛潰退，曲海公路亦由當局修復，惟姜曲公路之交通，因受共軍破壞，暫告停頓。

〔本報江都廿九日電〕揚州仙女廟當面共軍，今日小規模出動騷擾，此或爲大規模攻勢之前奏。又邵伯湖西南地區，近亦時有共軍活動。據邵伯喬墅等地逃出之難民稱：共軍現在各該地區大肆屠殺，所謂「親政府」人民，均難倖免，劉家莊一地即達三百餘人，其殺人方法，令人髮指，某人被捕後，被推入糞坑，浸約半小時，將其提出，更於烈日之下並令着棉衣，如此者再，受刑者狂號絕命，共軍以此爲樂。

〔本報北平廿九日電〕關係軍事當局談，熱河情勢相當嚴重，承德之執行小組與軍調部失却聯絡，市內電源雖已被共軍自行破壞，但並不影響小組利用乾電池之電機，故判斷此小組是否已有問題，美方爲此昨提議派機往承德聯絡，共方謂因情勢嚴重，不能保證飛機之安全，但美方終於昨日派出一機，有政府人員同行，迄今晚六時，尚未聞歸來。軍調部美方會詢及共軍何故破壞承德之電源，共方答稱，不僅此，承德之所有，均將予以破壞。據悉承德城內，原有共軍三個團，近刻則不詳，一部人謂國軍收復承德不難，然熱河第二軍點赤峯之命運，亦在未定中。共產黨人今以半玩笑態度稱，馬帥引爲傑作之赤峯問題，解決於軍調部之始，而今日之赤峯問題，則可能爲軍調部送終。鄭洞國與東北政委會委員達王廿七日均到朝陽，隨軍事進展，蒙旗政治，亦將有顯著開展。達王並將赴平泉一行。錦州之鐵路局長萬國賓，廿八日亦到凌源策劃搶修錦承鐵路，及平泉至承德之綫路，此綫路已修至凌源西之水泉，最近可修至平泉，葉赤綫短期亦可修復。

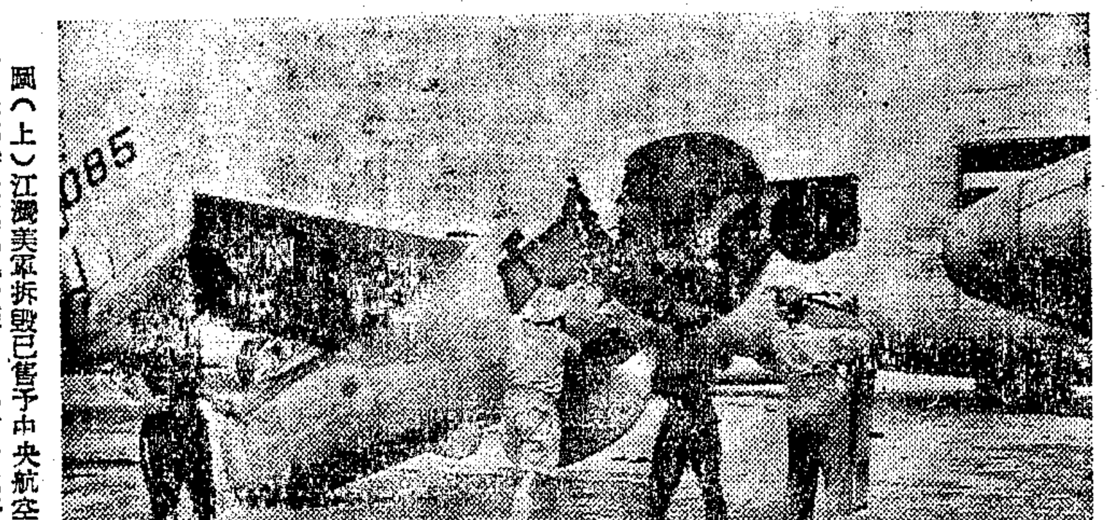

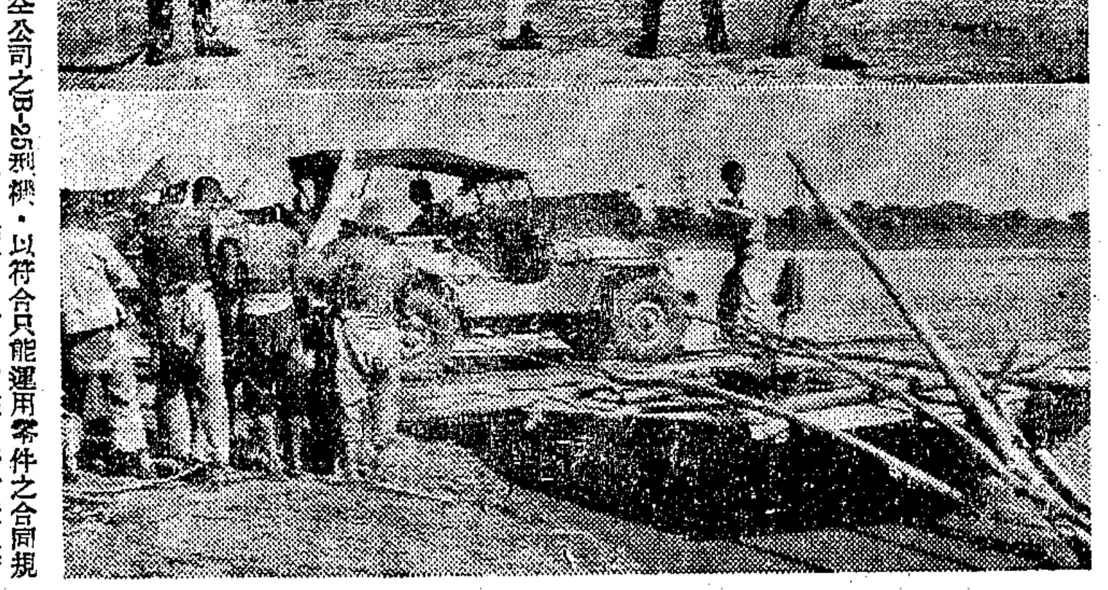

圖（上）江灣美軍拆毀已售予中央航空公司之B-25殘機，以符合只能運用零件之合同規定（紐約時報駐滬記者攝）。（下）北平軍調部第廿五小組渡過運河，前往北平附近之香河，調查安平事件眞相。圖示吉普車一輛，正裝上木筏，渡河前進（聯合社攝）。

中共否認攻大同
平行營特予駁斥

〔中央社北平廿九日電〕中共代表團發言人，在滬發表談話，否認進攻大同。據行營發言人談，北平行營對此特予駁斥。共軍自七月上旬進攻大同應縣，動員數萬大軍，兩地守軍被圍攻已一月有餘，戰鬥慘酷，共軍且于攻佔七里村及白馬城後，不時以砲火向城內射擊，居民亦傷亡，此爲有目共睹之事實，而今中共發言人仍言並未進攻大同，希圖掩飾，此種違反事實自欺欺人之狡譎，實屬不智，行營決於明日（三十）發表大同應縣被圍攻經過，揭穿中共一貫欺騙國人之技倆也。

〔本報南京廿九日電〕㈠晉省忻縣國軍，於廿六日廿七日兩日分路出擊，共軍望風披靡，紛紛逃竄。㈡正太綫壽陽以東一段，已全綫通車。㈢新絳國軍一部，殲滅共軍五百餘人，俘虜六十一名。㈣進攻洪洞趙城之共軍，死傷慘重，現正加緊拉捕壯丁，準備再犯。

冀省共軍活躍

〔本報北平廿九日電〕保定電話，軍息，㈠共軍正在冀省修築四個機場，其地點爲邯鄲，阜平，高陽，德縣，㈡據各地共軍，二十六日起趨於活躍，平漢綫之徐水，新城，涿縣，東長壽等地，均有戰事，沿平漢路北段兩側，共軍約五萬。㈢共軍正在冀中趕築一東西公路，用作晉冀共軍聯絡之機構。西接共軍基地之阜平，中經平漢路之新樂縣城，接

通高陽仙邱而達德縣。㈣傳劉伯誠已被任爲平漢路反攻總司令，彼之主力正向豫北安陽集中。㈤共軍廿四日再將南北運河滄縣西岸小官莊堤岸掘潰。

紐約時報著論
駁斥周恩來聲明
延安隨處模仿蘇聯政策

〔中央社紐約廿七日電〕紐約時報本日著論，駁斥周恩來廿六日之聲明，指責中國共產黨發動宣傳戰，強迫美國自華撤退。該報社論，以「宣傳武器在中國」爲標題稱：東北中共軍隊對國軍之新攻勢，及其他若干區域之加緊戰鬥，不必即謂中國已捲入全面內戰，此僅乃共產黨強迫吾人自華撤退之運動之一部份，所有共產黨發言人皆強調此點，延安目前之政策，殆以此爲其主要目標。任何人均可指出所謂「和平陣綫」之平行行動，美國之堅定性，在歐洲正四處受到侵略戰術之測驗，吾人在該處之利益，已發生危險，共產黨在中國亦言和平且果欲若干反和平之障礙，亦如其在巴黎之所爲。周恩來在南京小心翼翼以保持其會談中之地位，且未關閉進一步談判之門，而將談判擱淺之主要責任，諉過於美國，周氏聲言若吾人停止將南太平洋剩餘物資售與中國，並撤退吾人之軍隊及終止對中國政府之支持，則和平談判，可能根據較爲合理之基礎而重開。周氏所謂「合理」者，乃指延安地位之加強，及南京地位之無限削弱。自對日戰事結束以後，中國戰火不時閃耀，皆與共產黨在政治戰綫上之進展有關，無論何時，若共產黨一如其在東北之遭受阻止，則戰事即可暫時平靜，共產黨在蘇北之重新進攻及圍攻大同，均爲其另一政治進展之反應，最近數月，延安對莫斯科更爲接近，且隨處模倣蘇聯之政策，目前中國共產黨正以嚴厲指責之宣傳武器，指向美國此蓋彰彰明甚者也。

中美商約完成期近
對保障新聞自由亦有規定

〔本報南京廿九日電〕中美商約談判成功期近，據悉，約內對於保障新聞自由，亦有詳細規定，此爲世界各國商約所無者，而成爲新商約中特色之一。

〔本報南京廿九日電〕中美商約締成後，我國將續與其他國家擬訂商約。中、美兩國自進行商約談判以來，已將一年，其間經雙方往返磋商，數易其稿，內容修正頗多，聞不日即可擬成。

〔本報南京廿九日電〕短期內我國將與各國逐一訂立互惠性質之航空協定，目前中、美航空談判爲其開始，繼之者，將爲與菲律賓共和國之洽商。

青年團今舉行
全體幹事會議
蔣主席決親臨主持

〔本報牯嶺廿九日電〕青年團全體幹事會議定明晨舉行，並定後日全體幹監事聯席會議，蔣主席將以全團長地位，蒞臨主持，廿九晚大會秘書長倪文亞邀集各代表開談話會，交換對大會之意見。現來牯出席該團第二次全國代表大會之學生代表，將達二百餘人，約爲全體代表名額五分之一強。聞定期明日舉行之青年團全體幹事會議，將根據中國國民黨六全大會決議，討論該團改隸問題。外傳改隸問題業已決定一說不確，至大會日期究爲七日抑爲十二日，現亦未定，據某有資格之人士談：大會可能於十日前閉幕。又中央黨部副秘書長鄭彥棻廿九日飛潯轉廬，出席青年團全代會。

〔本報訊〕三民主義青年團二全大會，即將於牯嶺舉行，各省市代表李演魂，吳菊芳，李培天，譚平山，陶玄定等，業已過滬赴牯，本市代表曹俊，王徵君，陳汝惠，朱雯，定今日離滬赴牯出席。

主席接見
吳紹澍等

〔本報牯嶺廿九日電〕蔣主席今日下午五時接見上海市黨部主委吳紹澍，廣州大學校長王志遠，中正大學校長蕭蘧等，分別垂詢滬市各情及粵贛兩省大學教育情況，師生生活甚詳。據悉中正大學已決定以廬山爲永久地點，將於海會秀峯兩寺選擇其一。

參政會駐會委會
定今晨開會
將通過呼籲和平文告

〔本報南京廿九日電〕參政會駐會委員會例會，定卅日九時舉行，除將修正通過呼籲和平之文告外，尚將討論提案多起，聞若干參政員將就調整外匯所引起之波動提出提案。至參政會大會則尚無確期，惟在國大召開前舉行會議則爲勢所必至之事。

〔本報漢口廿九日電〕國民參政會前曾建議政府改革吏治，肅清貪污，並選賢任能，杜絕姻親系派。頃悉鄂省府已奉中央電令轉飭一體遵照。

白部長飛桂林

〔中央社南京廿九日電〕白部長崇禧，偕隨員數人，今晨專機飛桂林視察。

顧祝同飛抵牯
晉謁主席報告

〔本報昆明廿九日電〕陸軍總司令顧祝同上將，在昆任務告一段落後，稍得清閒，連日來遍訪昆垣各名勝。廿九日晨十時離昆飛京轉牯，報告處理閻案澈查李案經過。

共軍在佳木斯
築大規模機場

〔本報長春廿八日電〕佳木斯來人稱：共軍近在佳木斯北安牡丹江一帶，建築飛機場，規模均相當大，林彪於月中曾去佳木斯視察，月之十八日佳木斯曾擴大舉行反美大會，有遊行呼口號等節目。

〔本報北平廿九日電〕瀋陽訊，共軍三千餘人，廿七日由安東市沿鴨綠江出發，已進入岫巖一帶山地，該部裝備整齊，有重武器。

傘兵總隊奉令
接任蘇州防務
湯恩伯赴蘇轉錫

〔本報蘇州廿九日電〕陸軍第六十七師第一團林冠雄部，奉令赴滬集合，東渡派駐日本，蘇垣防務，經國防部令調傘兵總隊担任，已由司令馬師恭少將率領，於二十九日由京抵蘇，頃奉湯恩伯將軍令，將於卅日上午十時，正式接防，即由馬師恭少將兼任城防指揮官。

〔本報蘇州廿九日電〕陸軍副總司令湯恩伯將軍，率周志祥少將，劉寂德上校，於廿九日上午十時許由滬來蘇，首赴砲兵第七團向林日藩團長，有所指示，繼巡文昌閣視察綏靖糾察隊並訓話，於下午二時許轉錫。

本年雙十節
頒忠勤勳章
印鑄局趕製五千枚

〔本報訊〕據可靠方面消息：國府印鑄局近奉最高當局令，限於十月十日前製就忠勤勳章五千枚，以便於本年雙十節授予全國陸海空軍各有功國家人員，該項勳章係銀質鍍金，代表受勳者之無高榮譽。

紅金
吸紅金者
恒盈多金
中國福新烟公司出品

頤恩民活命水
主治　中暑　胸悶　頭昏　腹痛
頤恩民製藥廠監製
上海河南路二九五號
電話：九一七三七

華僑歸國徵名啓事
敬啓者鄙人出生美國因環境優越保養得宜因此由小體格壓過故於國外時取名STRONG 現已回歸祖國亟欲根據原名取一適當之中文名字茲特登報公開徵求敬祈　各界人士賜予協助無任感禱爲顧及應徵諸君與趣起見擬選定最佳之三十名各贈STRONG 襯衫一件並附贈備領一條聊答　雅意區區微忱尙希垂鑒　STRONG 啓　截止期：九月一日止　通信處：上海南京路四七○號三○二室

專治小兒　專藥
宏興鷓鴣菜
經奉中英法泰荷各國政府註册
嚴禁僞冒及影戳
宏興藥房出品
滬行　上海南京路
粵行　廣州一德路
港行　香港莊士敦道

吳象賢律師代表新光標準內衣染織整理廠股份有限公司聲明商標專用權並嚴禁仿冒啓事
茲據敝當事人新光標準內衣染織整理廠股份有限公司聲稱本公司於民國二十九年爲『科學軟硬領』『橡皮軟硬領』商標與同業發生糾紛經行政院行政法院決定及判決確定並經經濟部商標局發給第三七六二一號三九五七四號二九九五○號執照各在案嗣後無論何人槪不得以相同或近似商標使用於襯衫商品否則當即依法訴究應請　貴律師代表登報公告等情前來據此合將上開商標註册證三紙影印露佈於後並代啓事如上

吳象賢律師代表新光標準內衣染織整理廠股份有限公司爲前與中滙內衣公司『科學領』『橡皮領』兩商標糾紛解決並聲明專用權啓事
茲據上開當事人聲稱查前與中滙內衣公司爲『科學領』及『橡皮領』兩商標發生糾紛現以雙方誼屬同業經人從中調解嗣後中滙內衣公司對於『科學領』『橡皮領』兩商標自願停止使用歸本公司專用委請代爲登報聲明等語前來合代啓事如上
新光標準內衣染織整理廠股份有限公司
廠址：唐山路二六號　電話五○七七　五二○三八
總管理處：重慶南路二七號　電話八二一六七　八四四五二
吳律師事務所　上海馬當路新民邨卅五號　電話八一九七○

大同行
方寶成銀樓
今日隆重開幕
敦請
黃金榮先生揭幕　魏育青　馮文蕙小姐剪彩　並請
丁永昌　魏寄青　馮文英
光臨指教
各界仕女　同業先進
優待顧客　赤金實鐲戒指奉送工資　贈送高尚名貴實用物品
今日假座鐵風電台播送特別節目　週波七八○K.C.　電話四二九四四　歡迎點唱
十六舖東門路六八至七○號

聯合畫報出版社出版
舒宗僑編著
第二次世界大戰畫史預告
本報出版舒宗僑編著第二次世界大戰畫史，刻已大部印就，原應於八月底出版，料得以完整無缺，不得已再延期兩週，本外埠預約者，請察諒。本書一俟出版，各學校圖書館注意：本報此次出版之第二次世界大戰畫史，內容尚稱充實，計有圖片千幅，地圖數十幅，文字三十餘萬字，歷史文件數十種，自一九一八「一二八」事件至最近之巴黎和會，用照片，地圖，說明十四年來之經過，爲國內目前僅見之巨著。全書用米色道林紙印刷，共三百六十頁，布面精裝，燙金銀字，裝訂至爲堅固，以免學校團體，私人必備之史料。現初版印書，大部已預約售去，尚有少數可供零售，各學校及圖書館請早自定購，以免向隅。定價每部國幣三萬元（另加寄費多退少補國幣小包二千元）航空掛號四千元　社址上海百老匯大廈　電話四五○五九　四四六八○

普通歲出追加預算 立法院昨日例會通過

樓桐蓀報告檢討經濟政策結論

〔本報南京廿九日電〕立法院於廿九日上午九時舉行三〇六次例會，出席委員卅一人，孫院長主席，首由樓桐蓀報告該院九人委會工作概況（見後）後，討論提案，計通過各案如次：㊀資源委員會組織法草案，㊁修正勘草條例第六條，㊂東南鼠疫防治處組織條例草案，㊃修改司法院組織法內主計部份條文，㊄特種過份利得稅法草案修正通過，㊅中巴文化專約，㊆通過民國卅四年度國家普通歲出江蘇，安徽，浙江，福建，廣東，廣西，湖南，湖北，山東，四川，西康，甘肅，察哈爾，河南等省及重慶，南京，北平，上海等十八省市追加預算書。

財經政策

樓桐蓀之報告略稱：該工作方式分開會討論，分組研究，分別訪查三種，爲時兩月，開會十次，其中六次並會分別請財政，經濟，糧食，交通各部，行總，四聯總處，中央銀行等負責人到會說明，該會並對以後工作動向，檢討如下：㊀政府對財政經濟金融問題，缺乏統一性政策，制度散漫，各主管機關各自爲政，缺乏聯繫。㊁權不在機關中，推行有權，卻不必負責。㊂政府處理財政金融辦法，太不遲和如此次外匯調整，比例太大，此種措施，或毀損政府信用，或刺激市場變動，實均欠考慮。㊃應側重政策機構和人事三方面注意研究。結論爲：㊀我們的看法爲經濟第一，行政當局看法爲財政第一㊁我們的對象是人民生活，國民經濟第一，行政當局的對象是謀取國家統一，而迫切解決之兩三件事。所以我們是顧到整個財政經濟政治軍事，使政治經濟正常化而不妨礙財政軍事。

兩項調查

旋由李慶麐報告（甲）調查糧食部本年征借糧食數量，及軍糧配額事實，認爲糧食部無一整個的糧食政策，以致對消費及生產者雙方利益，未能全盤顧到，而有害於國計民生，糧部應趕快設法，使後方與收之糧食運濟需要地區，並平抑銷區市價，減輕人民負担。（乙）關於經濟部接收處理敵僞物資，調查報告意見如次：㊀冀熱察區接收廠礦之處理情形，其仍由辦公處保管運用者，計佔全部廠礦百分之七十以上，且各廠礦並未附說「有物單位」，而未開工者達二百以上。㊁已復工之廠礦營業狀況甚佳，然僅謂「足自給而有餘」，殊屬不解。㊂蘇浙皖區，㊀對皖區情形無詳細報告。㊁在滬接收之廠礦會社及各附屬單位等，亦未詳列種類及數字。㊂已復工工廠一七六單位，且均係紡織工廠，其餘是否均在停工狀態中。㊃發還之工廠物資數字不詳。㊄對存物資之處理辦法，亦不知售價，亦不知是否已解國庫。㊂湘鄂贛區，㊀據該特派員報告，物資數量與原始清冊不符。㊁對湘區接收廠礦單位，無詳細數字。㊃粵桂閩區，對物資價值及倉庫物資，均未述及。㊄台灣區，據該區報告，資產應有台幣八百六億，現僅三十三億。

外滙滙率

本會對於中央銀行最近提高外滙滙率意見，當前經濟險象造因甚多由來已久，經長期互相激盪，累積而形成挽救之道，千頭萬緒，惟一主要辦法，須先確定一個長期經濟建設政策，由此而定一全盤計劃，然後依照計劃，定一套實施辦法，按步就班，分頭並進，由政府與社會，共同努力推動，庶幾可免經濟之紊亂，絕非一枝半節之臨時救濟方法，可能奏效，須知財政金融，係整個經濟生活之一環，財政措施金融活動始可收預期效果，若金融活動不配合財政措施，甚至與經濟政策無多大關係，則此種金融活動，僅有利於少數人，而不能解救大多數工商業之厄運，更難解救全社會之經濟危機。年來行政負責當局，似僅注意金融活動，無形中領導全國上下，集中資財於黃金美鈔之買賣，而忽視關係國計民生之整個經濟建設，致社會經濟現象，愈趨愈下，外匯管制原極重要，應按市場之供需，隨時定價控制，始有利於工商，若而定一個匯率歷數月而不變，偶而一變，變動之匯率又相差甚鉅，徒使擁有大批外匯及囤積大量日用物資之商人暴得鉅利。至於眞正生產者，則受益甚少，此次外匯率雖然提高百分之六十以上，而同屬有利於工商業，而法幣對外價值亦因之而貶低百分之六十有奇，物價受刺激上漲，影響民生至鉅，本會同人認爲此次提高外匯率，事前考慮似欠周詳，甚望事後對於全盤補救辦法，趕快努力推動，以免社會經濟情況日趨險惡。」

津接收人員大舞弊案 劉乃沂昨晨解平行轅

清查結果搜出珠寶美鈔至夥

〔本報天津廿八日電〕劉乃沂案，迄廿八日下午一時，清查結果，已查獲黃金百餘兩，美鈔一萬元，珍珠十五斤，皮貨一百五十餘件，以上物品均係於其現有之三位夫人住處搜出，清查團已將該案經過函國防部，劉某定廿九日晨解平行轅。

〔聯合社天津廿九日電〕劉乃沂平日生活豪奢，納有小星三人，每人各住巨大住宅一座，其中一人係舞女出身，此外並置有汽車兩輛。

聯總對華救濟品 最近可恢復運送

美「農業教士」下月來華

〔合衆社華盛頓廿八日電〕美副國務卿克雷頓今日稱：聯總運往中國之救濟物品，不久即將恢復正常輸送。渠稱：中國政府正謀糾正種種不能滿意之條件，以求改進供應品之分配。

〔法國新聞社華盛頓廿八日電〕克雷頓稱：聯總運往中國物資，至本年六月卅日爲止，總值一萬九千四百萬美元，其中糧食即佔六千五百萬美元。

〔本報杭州廿九日電〕行總近有大批物資於廿七日由滬運杭，多爲牛奶等罐頭食品，惟此項罐頭已裂開者，蛆蟲蠕蠕而動，浙閩分署即會同聯總辦事處人員查察，將以較好之罐頭品選出，其腐敗之罐頭品，請總署核示。又救濟署到杭經月之開路機等，內有重十五噸者，杭垣起重機僅一噸，未能起出應用，現正謀由人駕駛該機駛出。

〔美國新聞處底特律廿八日電〕華爾街日報頃報告：「農業教士」五十人，均爲聯總主持下之拖曳機駕駛小組隊隊員，兼兄弟會教會之會員。彼等曾在此間附近之田間受訓二星期，學習如何裝拆拖曳機及耕具，並在晚間研究中國之文化，地理與語言。彼等將於本年九月間抵華，以便及時種植冬麥，並將在黃河區工作。

京滬美軍撤併說 魯克斯拒絕宣布

〔本報南京廿九日電〕美軍事顧問團團長魯克斯，廿九日答覆記者詢問時，對外傳南京美軍總部將併入顧問團一說，拒絕有所宣布。對上海美軍於本月底前撤盡，其中一部人員，調京顧問團工作一點，暫不承認，亦不否認，僅謂此事應向上海吉倫將軍詢問。

覓橋空軍學校 擴大慶祝校慶

〔本報杭州廿九日電〕九月一日爲覓橋空軍軍官學校第十七屆校慶紀念，教育長胡偉克已於廿六日由京返校，今日下午在校本部舉行茶會招待記者，參觀該校復員後成績，一日將擴大紀念，下午有霹靂內之空中「五虎少」來杭作飛行表演，該校師生亦將對升空作對抗表演，入晚舉行同樂會。

僞海軍部次長 姜逆西園槍決

梅逆思平抗告駁回

〔本報南京廿九日電〕僞海軍部次長兼海校校長姜逆西園，經國防部軍法司判處死刑，廿九日十時呈奉核准，由該司綁出押赴雨花台槍決，姜逆四十六歲，吉林人。

〔中央社南京廿九日電〕僞南京憲兵所副主任喬鴻年今於首都高院判處有期徒刑七年，褫奪公權七年，全部財產除酌留家屬必需生活費外沒收。

〔中央社南京廿九日電〕梅逆思平因漢奸抗告案，頃經最高法院裁判抗告駁回。

時・人・行・蹤

▲本報牯嶺電 陳誠總長陳立夫部長朱家驊部長定今日來牯。

▲本報牯嶺電 憲兵司令張鎮廿九日下午三時抵牯。

▲本報牯嶺電 司法行政部長謝冠生廿九日下午六時應召來牯，旅德顧問夫爾同來。

▲南昌電 中委梁寒操廿九日午由廣州飛牯。

▲牯嶺電 粵主席羅卓英衢州綏靖公署副主任李漢魂廿九日下午由粵抵牯。

▲牯嶺電 粵主席羅卓英，衢州綏靖公署副主任李漢魂，憲兵司令張鎮，廿九日下午分由粵京抵牯。

▲南京電 新任秘魯駐華大使尼可遜來華，下月六日可抵滬。

▲重慶電 重慶行營兼代主任張羣，定三十日自渝飛蓉。

購買美剩餘物資 乃中美互助之道

中宣部發言人對記者宣佈

〔中央社南京廿九日電〕中央社記者頃就中央宣傳政府購買美軍剩餘物資與磋商民用航空事，走訪中宣部發言人，承告如下：購買美軍剩餘物資，已磋商半年，常見報端，毫無秘密，美軍在太平洋各島，有剩餘物資撥運美國不合算，故欲就地撥售予中國，在歐洲美軍亦會將剩餘物資售與法義等國，中國因物資缺乏，如價錢便宜，自有購買之意，一方要賣，一方想買，如謂爲美國援華，不如說中美互助，至於民用航空之磋商，則完全另一問題，此事尚在初步探詢階段，並無成議，將來如有成議，亦必定完全平等互惠，三年前國際民航會議時，中國曾有許多保留甚爲愼重，中共將此不相涉之兩事，混爲一談，故謂其爲幼稚荒唐之誣蔑也。

各地通訊

蘇北農村破產 中央重視農貸

〔本報鎮江通訊〕蘇省府前爲復興整個蘇北農村，曾擬具計劃，並向中央請求蘇北緊急農貸一百億元，茲悉，財部已將省府所呈簽註意見，提交政院討論，中央對此深切注意，惟以數字問題，尚在密切研究中，但此事可望通過，或先撥款一部作該項用途。

佔用機場未給價 得補辦征購手續

〔本報武進通訊〕本邑西大廟二區海塘鄉，在戰前原圈用民田築有飛機場，惟佔用場地，範圍較小，淪陷後，敵人大事擴充，強佔大批民田，並毀滅附近民居村莊十八處，勝利後，十八個村公民代表周傳良等，迭向當局呈請發還機場圈用地畝，頃縣府准空軍第三地區司令部函稱：「常州機場，現正使用，應予保留，除分電行政院臨時駐滬辦事處外，仰即查明產權，如該場土地敵僞佔用未給地價者，由該部核議價格，會同地方政府補辦徵購手續，具報憑辦」。

蕪湖匪患堪虞 將設兩司令部戒備

〔本報蕪湖通訊〕蕪湖爲安徽首埠，勝利以來，即少國軍駐紮，致市區及附近區域治安情形紊亂，人民恐慌，工商各業，亦無人敢作建設之進取，市鄉各地刧案日有所聞，第一綏靖司令官湯恩伯，以其影響甚大，有將設立京蕪警備司令部，暨蕪湖城防司令部準備，兩部司令人選，湯氏擬呈派五十八軍副軍長張文心担任，短期內或可實現，又本縣距城十五里之獨鳳鄉，廿四日有武裝匪徒百餘人出現，又由江北竄至南陵燕子山之股匪，亦有二百餘人，均携有步槍機槍，勸派槍殺，人民受害至烈，刻由各縣當局會剿中。

金蘭公路修復 九月一日通車

交部允撥助浙贛路經費

〔本報杭州通訊〕浙交通處蘭谿路修復工程處負責人談：自蘭谿，馬公灘，至金華公路，刻已完全修復，定九月一日起正式開行。又浙贛鐵路局，以該路諸金，杭諸，江儀兩段營業收入短絀，株萍等段工程費，因物價關係，超過原預算至鉅，且因現有之不敷支出，遂由張局長自立晉京面請俞部長追加工程預算及按月撥助經費，已蒙允准，唯數字猶待宋院長核定。

杭市公地 杭市清理公有土地，在敵僞佔領期內，多被非法處分。市府還治後，即根據清理公有款產暫行通則及公產租佃辦法開始清理，並宣佈敵僞時期之處分一概無效。茲悉各區公地之受清理者，計二千二百零七畝，其合乎市政段建設需要者，一律保留，僅許短期租用。出租公地，已達一千七百零一畝，限於自耕，不得轉租牟利。

無錫 獎勵除螟以粉換卵 蘇救總署蘇寧分署，駐錫第一農業工作隊長程壽華，近爲獎勵人民除螟起見，決定以實物收買螟卵螟蛾及枯穗，現暫定螟蛾一兩換麵粉二斤，枯稍穗三斤換粉一斤，卵塊六十個，換粉一斤，近日堰橋一帶，已發出麵粉三百餘袋，廿八日又有一百袋運往劉倉鄉，五十袋運往堰橋，工作殊爲忙碌，惟因人手缺少，特商請建廳派吳趙兩技士來錫協助，縣府亦派警察四名，在鄉維持秩序，本邑各鄉鎮，如有發現，可同樣辦理，以資普遍云。

社論 農地改革的先決條件

近來頗傳政府將實施農地改革政策，使戰後的農村重建工作得有良好的開始。這自然是一個喜訊；而且我們認爲國民政府到今天纔來「想到」農地改革，與其視爲新政，毋寧說是「老調」，因爲今天農地改革問題，應該不僅是政府所當「想到」的問題，實在是政府所宜積極「做到」的問題。

據聞這農地問題，蔣主席非常重視，曾在廬山召見農民銀行董事長陳果夫和總經理李叔明二氏，商討如何進行改革；宋院長最近一次赴牯嶺請示，也提及此一問題。廿一日的中央常會，和廿二日的行政院臨時談話會，都討論到這農地改革的實施方案。宋院長上星期來滬，適糧食部徐部長也來，更加深了這一問題的研究。而中國地政學會理事長蕭錚，更向中樞有具體的建議，以「耕者有其田」爲實施原則。我們聽到這一連串的消息，深信這急切的農地改革問題，在不久的將來，當可由於政府的決心，從理想而成爲事實。爲中國的農民生活計，爲中國的農業生產計，甚至爲中國工業化現代化的前途計，這實在是一個喜訊。

農地改革問題，到昨天爲止，我們還沒有見到中央擬議的方案，內容未詳，自不便有所論列。不過，這件事關係太重大了，需要也太迫切了，我們願提供幾點關於先決條件的意見：

第一，政府要實行農地改革，須認淸是主動的而非應付的。這怎麼說呢？因爲「平均地權」是國民黨民生主義的主要政綱，「耕者有其田」是 國父的遺教，土地法早由國民政府頒布了十多年，今年四月間又加修正，其施行法早經公布，無論從任何一點看，國民政府沒有長久擱置延不實施的理由。更就戰前和戰爭期間的農村狀況來看，中國農村除了若干大地主而外，多數的自耕農和佃農，確有胼手胝足而不能仰事俯畜的苦況，地權的平均實感無可再緩。以往，還可說是因爲抗戰軍興，事出非常，不得不爲之延緩；但現在勝利了，國家的改革大計應該着手了，政府尤當與民更始了，那裏還可以不針對農村現狀而實施農地改革？故政府既有此決心，便當主動的積極的負起實施 遺教，執行國策的責任來，勇往邁進，百折不回，不顧一切的幹，決不能把這樣一種有關國民生計根本的大事，看作某種應付點綴的例行公事。

第二，政府這一設施，應該是整個的而非局部的。這怎麼說呢？近來頗有一種說法，以爲中國之大，全盤改革談何容易，農地改革正不妨先就綏靖區域，因利乘便的推行起來。尤其是最近國軍在蘇北反擊，推進若干地區以後，隨着而來的就是土地處理的問題，於是格外顯得這問題在綏靖區內有待於解決者十分迫切。其實，農地問題，在經過共黨所謂「解放」的地區內，固然紊如亂絲，急待淸理，即在其他地區，乃至整個中國，何嘗不是應該速求適當的解決？年來西洋政論家往往說中國共產黨不是眞正實行馬克斯主義，而僅是主張農地重行分配。姑無論此說之確否，可見中國農地之必須改革，已成爲中外一般經濟學者所共認的公論。國民政府爲中國唯一的合法政府，負有推行政令於全國任何地區之責任，若果認爲此時應斷然實施農地改革，自應確立整個的全面的實施計劃，儘管可以容許分期分區逐步推行的若干伸縮性，以求其因地制宜，實施時沒有什麼扞格，然而斷不可在實施之初，擬訂計劃或方案的時候，就先存了一個姑且局部實施的念頭。否則大錯鑄成，不但整個實施將涉無踪影，將逞局部實施也平添無限紛擾。

第三，政府實施此項政策，必須確立執行政策機構的權威，並課以應負的責任。平均地權不是一件小事，更不是一件毫無阻力唾手可辦的易事，必須具大決心，有大魄力，尤須在中樞乃至地方樹立執行此政策的行政機構與經濟機構的力量。地政署設立多年，規模雖已粗具，而限於地位，格於經費，經常地政的推行，尚感力量不足，若欲貫以貫澈平均地權政策，恐怕將有力不從心之歎。中樞於此，不但應改署爲部，以示積極改革農地的決心，而且應在各省市普遍成立地政主管處局，確以時日，寬其經費，必使土地陳報，土地測量等等一切應辦的事，在規定期間辦有頭緒，然後始可以根據耕者有其田的原則，爲合理的重行分配。不但此也，農地改革，除了含有平均分配的動機而外，實在更有促進生產的用意。惟有耕者自己的田，耕者纔肯加倍用力，此其一。經過重行分配以後，可以儘量介紹「合作農場」「集體農場」的新組織方法，使農業逐漸機械化，生產自可增加，此其二。惟其如此，在農地改革的過程中，在農業生產的改良中，中樞和地方必須加強農業金融機構與合作金融機構的地位與實力，使它們能配合政府的政策，絲絲入扣的一致推行，然後可望收到事半功倍之效。

總之，我們認爲政府要行一件「新政」，事實上必有若干阻力，古今中外，無不如此。在古老的中國，今天要普徧實行農地改革，這可說是一件大事，不是輕易就可做到，乃在意料之中。但是，只要政府認定這事於大多數人民有益——中國農民約佔百分之八十，只要政府事前設計周到，臨事執行公正，而事前事後又始終秉着恆心毅力，貫澈始終，我們相信這農地改革，在戰後的中國是沒有行不通的。而且，中國要政治安定，要經濟繁榮，要做成一個現代化的國家，老實說，如不趕快從農地改革下手，其他一切新政設施，都類乎無根的芝草，無源的醴泉。

四國外長會議又開會

英美法蘇四國外長，昨又在法國外交部，舉行非正式的四國外長會議，協商如何加緊和會工作的進行。希望這次外長會議不要像前一次的曠日持久才好。

巴黎和會，開議了三十天，我們只聽到各國代表的宏論，往往因爲一言不合，爭到面紅耳赤；舍此以外，幾乎毫無成就可言。和會工作，原非易事，進行遲緩，亦非意外。就各國代表所提出的和約修正案，堆積如山而言，則誠令人不能不憂慮。其中對義和約草案，幾乎沒有一條不要修正；假定這些修正案都要提出討論，聽由各國代表自由發表意見，那末和會開到本年年底，恐怕還不能「圓滿閉幕」。但客觀的國際環境，能容許和會如此拖延下去嗎？第一，聯合國大會定於九月廿三日開幕，雖有人主張和會暫時休會，也有人主張聯合國大會延期舉行，但以一般的趨勢看來，這兩個同樣重要的國際會議，有同時舉行的可能。但同時舉行，國際上的視綫，又勢必分散，巴黎和會的重要性，也將因此減色。第二，歐洲與遠東的關係，息息相關。歐洲的僵局打不開，遠東問題也就不能早日解決，所以爲整個世界的前途計，巴黎和會實有加緊工作早日完成任務的必要。四國外長會議此次重開，大概抱着這重大的使命。

我們綜合各國代表對於和約草案所提出的修正案，大都注目於領土要求：（一）保加利亞要求希臘的色雷斯區；（二）希臘要求保國南部的一條狹長地帶；（三）希臘要求阿爾巴尼亞的伊比魯斯區北部；（四）匈牙利欲向羅馬尼亞索還外錫爾伐尼亞的一部份；（五）阿比西尼亞要求東非前義屬索瑪利蘭；（六）奧國要求義國的南蒂羅爾；（七）南斯拉夫要求義國的維尼斯齊里亞區，包括特里埃斯特港在內。此外，法國對於義國也有領土要求，埃及更想要自前義屬里比亞割讓一塊領土。如果這些問題都要提出來討論，則爭執辯論之際，四國外長會議所擬就的和約草案，都要完全被推翻了。四國爲保持和約草案起見，對於其餘十七國代表所提出之修正案，應該商得一個協議，俾能採取共同一致的態度。至於已經各委員會所通過之修正案，四國是否加以接受，也應該在外長會議中決定，而同時還得任命發言人，在和會中爲四國所抱的見解，有所辯護。十七國代表是否在和會中做爲伴食畫諾的夥計，大抵也要取決於這次外長會議了罷。

文化復員中的新事業

文化復員，在一般觀念中，不外是移徙或併辦的學校，教育學術機關，和新聞事業出版事業等的遷回或恢復，以及文化在文化復員聲中，值得我們重視的，倒是今天本報所揭載的「世界學典」和「中華全書」的編纂和出版。這是文化復員中的新事業。

中國在本世紀中，對學術有兩種極强烈的要求：一爲中國學術之科學的整理，一爲西洋學術之大量的介紹。前者經多數學者之多年努力，確有不少成績；但規模較大者，僅以翻印大批古書爲事，門類較專者，則又不免有小題大作，鑽牛角尖之嫌。此非謂古書不須翻印，小題不應大作，惟環顧現代之最大需要，似不在此。後者以半世紀來對世界名著之翻譯而論，其數亦似不少，然較之漢唐間譯經之規模，大有遜色。且以近代各國哲學，文藝，社會科學，自然科學，以及史籍地誌之繁多，萬倍於釋典之量，固不必一一迻譯，然必期按世界潮流及中國所需，整理重編，使國人不復仍處蒙昧之中，而能享受獲得人類已有知識之利益，則學人固責無旁貸。無論中國學術或西洋學術，似乎在近期，中國至少應有如十八世紀法國狄岱鸞學典及一個半世紀中曾出十四版之大英百科全書一部，以爲知識上饑荒與普及之食糧。大抵中國書不便檢讀，而工具書又過於枯燥，國人有志而竭力從事者，雖大有人在，但均以編纂及出版上乏力而止。今李石曾氏主持有年之世界學典中文版，其四庫全書學典一冊（楊家駱著），約二百餘萬字，已於此次復員期中，克服大力物力的艱難而即可出版，餘册亦將付印，誠可謂爲文化復員中一大事業。尤望主編者和出版者，均能繼續工作，以最大之努力，使中西學術各册，皆能逐漸出齊，陳列於吾人之前。

此次戰爭中，文物之喪失，最難補償。雖聞這中亦有數書之搜，如近頃中央圖書館所接收者，即達百餘萬冊，然以較散佚之數，則難相計量。淸乾隆時，纂四庫全書，二百年中，續修之呼聲屢起，而皆未成事實。惟日人在平所設東方文化總委員會，反曾事於此。猶憶本年三月二中全會時，李石曾氏曾提議纂修中華全書，吳稚暉王寵惠諸氏均爲聯署，決議交國府辦理。提案的原議，大致由縣市而省，由各省而全國，編校各類原著，輯佚書，方志，年鑑，文存，圖徵等，更從而編纂分屬四部的全國性圖書，以及編輯校訂影印一切流傳於國外之中國圖書文物，以成燦爛宏富的「中華全書」。聞最近李氏赴廬山，亦會擬議及此。 主席深表贊許。世界學典中先出四庫全書學典，意即在提供編纂中華全書之技術，以促成此運動。國內潛居治學之士，所在多有，往往因消息不通，所致力者，或互相重複。政府於文化復員中，誠宜網羅此輩，共成斯業，以利中國文化之建設與宣揚。

免傷腦筋

現在做人，確不容易，人事繁，數字大，花樣百出，變動奇多，實令人大傷腦筋！如果今後遇事「筆」記，有關「筆」錄，生活瑣碎，凡事皆有「筆」據，隨時一查即得，如是不必操心，不傷腦筋，豈不妙哉。善忘的朋友們，日理萬幾的大先生，要選精美新型耐用稱心「鋼筆」，請歸我來，保證滿意。

・鋼筆總匯・專家管理・ **派克** 鋼筆公司 總店：上海河南中路一九七號 分店：四川北路靶子路口 花色特多・售價特低

大三元 中秋月餅 總店 南京中路 支店 西藏中路 分銷處 金安百貨公司 靜安寺路赫德路口

參燕行 （門售）（批發）（郵購） 補虛補弱 服人參粉 簡便効宏 專門考究貨品 首創薄利主義 上海貴州路中一一五號

經久耐用 無與倫比 雙錢牌 車輪 胎 橡膠 鞋 大中華橡膠廠出品

瑞倫煙公司派貨通告

茲定八月廿九日派給廿支領導牌香煙（每條二千六百元）希各零售商憑本公司派貨證於下列日期備款携證前來四川路南京路29號一樓本公司營業部繳款出貨逾期概不補發幸勿自誤 辦公時間—上午九時至十二時 下午一時至四時 星期例假

日期	級別	條數	共計貨款
八月廿九日	特甲	一二〇條	三十一萬二千元
八月三十日	甲	八〇條	二十萬八千元
八月三十一日	乙 一—二五〇	五十條	十三萬元
九月二日	乙 二五一—五〇〇	全上	全上
九月三日	丙 一—三〇〇	廿五條	六萬五千元
九月四日	丙 三〇一—六〇〇	全上	全上

上海市防疫委員會（鳴謝）

本會辦理防疫衛生承各機關團體暨諸大善士以人力物力財力踴躍捐助襄成盛舉莫名感謝茲將六月一日起至八月十二日各方協助事項列舉如下 [illegible]

江陰鄧宅訃告

[illegible] 中華民國卅五年八月六日戌時疾終滬寓內寢距生於淸光緒十八年 [illegible]

世姻鄉族誼 謹此訃 聞 族衆不及備載 恕不具訃

[illegible]

通訊處 事務所：寧波路四三九弄一號 安樂紡織總廠：白利南路A三四號

報喪

丁星翌先生德配姚夫人耐罄於國曆八月廿八日（古曆八月初二日）亥時疾終滬寓謹擇於國曆八月三十日下午二時於西康路武定路口安樂殯儀館大殮謹此報 聞

丁承啟堂賬房謹具

立豐五金建築材料號開業公告

本號謹擇於八月三十日開業敬備茗點恭請 惠臨指教

立豐五金建築材料號 金履端 崔葆政 謹訂

號址：南京碑亭巷八十號（國府路口） 辦事處：上海林森中路五八四弄二六號 電話八五六四一號

上海建昌顏料靛青號正式開張

月之三十日爲敝號新張之辰恭請 同業先進暨各界舊雨新知賁臨 光教

建昌顏料靛青號同人頓肅

地址：民國路五五三號吉祥街口西首

金筆送禮 極受歡迎

繼續特價 派克金筆"51"型 金套九萬八千元（附贈禮盒） 愛佛釋金筆 金套三萬八千元（附贈禮盒） 各種名筆 備貨最多 售價最廉

藝華商店 鋼筆 派克 西藏中路（大新公司對面） 即維也納舞宮走廊內 下午2時至9時星期日照常營業

中國圖書公司分銷處 總店設南京路一一九號

請用最可靠之 震旦 雞球牌 滅火機 及 救火幫浦車 一切消防設備

震旦機器鐵工廠無限公司 浙江路五九六號 電話 九〇五三三 分行 重慶・昆明・貴陽・南京・漢口

福利多 黛綢

永不褪色 之深色印花布

以單製夾襯棉無不相宜

每碼有永不褪色保單爲憑

信孚印染廠出品 公司布號均售

特製 米許林（又名快車牌）

煙中權威・到處風行

中國利華煙廠出品

美英蘇法外長携顧問
集法外部開始會談
巴爾幹局勢亦在討論之列

〔本報綜合消息〕據倫敦廿九日廣播：今日四強外長會議開會時，貝爾納斯首先蒞臨，貝文第二，莫洛托夫殿後。會議原擬在歷史性之鏡室中舉行，後經皮杜爾堅持，改在總理私人辦公室舉行。據法方意見，此種親切之環境，最有利於會議之進行。莫洛托夫之顧問爲維辛斯基與古賽夫，貝文之顧問爲麥克尼爾與傑勃，貝爾納斯之顧問爲范登堡與康納利，皮杜爾之顧問爲梅維葉。

據路透社倫敦訊：四強外長今日下午四時在巴黎法國外交部開會，最近東歐國家之反對希臘，當爲恢復四強接觸之迫切原因之一。南斯拉夫之召回駐希大使，蘇聯之抗議希右派報紙之反蘇，烏克蘭之向安理會提出控訴，以及蘇駐希大使之返國，均爲反對希臘政府之各種表示。此等行動，較西方國家之反對南斯拉夫尤爲嚴重。觀察家認爲其目的在自美國奪回巴爾幹外交戰之主動優勢，以示東歐國家之反對希臘於目前環境下即舉行公民投票。復次，此次外長會議，目的在統一四強對若干和約修正案之態度，而加速和會工作之進行。此事之發起者貝文外相，渠已於廿八日下午四時十五分自倫敦起飛，於五時五十五分抵達巴黎。四強立場之一致，已於巴爾幹經濟委員會中，英美法會同蘇聯反對澳代表所提修正案一點可以見之。

據法國新聞社倫敦消息，英外交部曾暗示外長會議除討論和會工作以外，其他問題亦將加以討論。貝文外相昨與土駐英大使會晤，因此一般人咸認爲修改蒙特婁公約問題亦爲外長會議課題之一。此次會議之主要目的，乃在決定四強對於和會其餘十七國代表所提出和約草案修正案之態度，至於已經各委會所通過之修正案，亦須決定是否加以接受。四強或任命發言人一人向和會發表演說，爲其見解有所辯護，良以此舉足以節省時間及加緊和會工作故也。

和會對義委會討論
法義邊界問題
澳代表修正案否決

據聯合社訊：義大利政治領土委會廿九日開會時，澳代表提議設立調查委會，協助調整關於法義邊境爭執之情報，當與蘇聯代表展開又一次熱烈辯論後，以十三票對六票否決。美、英、蘇、法均投反對票，澳洲、巴西、比利時、希臘、荷蘭及南非則表贊成，紐西蘭棄權。當討論之際，波蘭代表韋尼威兹爾請各代表捐棄瑣屑之爭，而進行工作，並提醒各代表彼等曾以一個月之時間，討論九十二頁草約之六頁半，全部草約必須經過三小組委會及全體大會通過，然後提交四外長會議。「吾人乃在準備和平，並非戰爭——原子戰爭，如若干代表所想像者」云。

審議軍事條款

據巴黎廿九日廣播：軍事委會今日審查對義和約內之陸海空軍事條款，第卅九條毫無修正之必要，擬經克代表提議討論第四十條，經捷法美等代表依次辯論後，又獲通過。隨後議及「義大利在可以涉及法南國土之地點，應拆毀及不得建築一切永久性砲壘」之條文。巴西代表提議，可補充新修正字句，此條應加「但單爲國防計，得在邊界廿公里內保存或建築之」。法代表賀德當謂，法國遵守四強所採決議，巴西修正意見，實已包括於第四十條內，義大利根據此一條文，已可有此防禦國土之權利矣。南斯拉夫代表對此表示附議，巴西代表乃撤回其修正要求，第四十條終又獲得通過。會議於十二時一刻休止。

對保和約序文 第二部份通過

據法國新聞社訊：對保加利亞政治及領土委會廿九日開會，討論對保和約序文，澳代表提出修正案，主張在序文中規定「依照公正原則」一語。南斯拉夫代表團長加台爾琪表示異議，並稱「澳洲代表團之所爲，一如此等爲歐洲野蠻人殉難之傳教士，此誠令人不解。此項修正案足使若干強國對於事事必顧問之。」紐西蘭代表團長約但表示反對，謂主席行使職權，重行討論澳洲所提修正案。至此，蘇代表自座中躍起，聲稱：「約但所言未免侮辱若干代表團，澳代表團於本日午後開會之初，即曾浪費時間矣。」大會最後將和約序文並澳洲所提修正案付諸表決，以十二票對一票通過，南斯拉夫投反對票。

猶太恐怖分子 謀刺貝文說 英法當局闢謠

〔合衆社巴黎廿九日電〕法國警察當局頃否認關於發現猶太恐怖份子圖謀行刺英外相貝文之報告。英代表團方面亦謂，此項謠言荒謬可笑。法警察當局稱，四強代表自和會開會以來，即有法國特別衛士隨從保護。

新翻譯制攻破語言障碍
聯合國基礎奠定
任何代表發言他人可同時聆悉

〔美國新聞處華盛頓廿八日電〕史密特氏近在紐約時報雜誌撰文，敍述紐倫堡國際法庭錯綜複雜之口譯制度，聯合國大會亦將引用此項制度。史密特稱：「國際法庭擁有卓越之譯員多人，彼等採用一種稱爲：四種語言同時並發之口譯制度。」這種制度對國際合作貢獻甚大，去年十一月廿日，國際軍事法庭開庭後，即採用此種制度，下次聯合國紐約大會亦將沿用之。國際法庭之口譯制情形如下：旁聽人，法官，及被告等均備有耳機一變，彼等席上，並置有交換器一具，上有號碼盤，共五個號碼，各人可任意轉動，以聽取其所譯之語言。法官，辯護律師，及被告，均面對播音機發言，譯員即坐在法庭後面之小室中，聆悉後當即口譯爲英法俄德四種語言，俾使在庭各人收聽。譯員分三組，共十二人，每日工作三小時，每組一次工作不過一小時半，當其中一組在工作時，另一組則在旁準備或休息，又一組則因例假日休息。

此三十六位譯員，係自六百應試人中選出。此次工作極爲緊張，要應付裕如，各譯員須有高深教育，且至少能熟通二種語言。普通翻譯速度，爲一分鐘一百三十字，最高爲二百字。此外，更有大批人員專事翻譯公文，及預備演講稿之工作。全部工作人員計約四百人。據史密特稱：此種翻譯制度施行後，審判之進行加速百分之一百。

巴爾幹委員會 討論南非修正案 蘇代表反覆駁辯

據巴黎廿九日廣播：巴爾幹委員會今日開會時，烏克蘭代表起立反對南非之修正建議，謂南非所提建議之第一部份，目的在將羅馬尼亞聯繫於世界市場之物價潮流，此則太不公正之事，南斯拉夫代表意見相同。英代表力爲南非修正案辯護，美代表認爲賠償應由前敵國負担，而不應由盟國人民分担一節，乃屬原則問題。•至於此項修正第二部份，將待日後討論。•然南代表仍繼續堅持其立場，反覆辯駁。

據巴黎廿九日廣播：蘇聯代表古賽夫認爲對巴爾幹之修正案，實爲不堪接受者。渠指出物價一事，各國高低不同，可因種種原因發生波動，故物價問題不應預先規定於草約之內。關於此點，應任羅馬尼亞政府自已糾正其經濟局面。南非所提修正建議，將使外國乘入羅馬尼亞之內政問題，致令羅馬尼亞之賠償發生附加之困難。法代表史爾巴里欲提起發言，但遭主席之阻止，蓋主席提議於明晨十時再繼續開會故也。按明日議程，將包括南非修正建議之繼續討論事項。

八國入會申請引起激辯
安理會未獲協議
烏克蘭控訴案暫緩討論

〔本報綜合消息〕本屆聯合國安理會廿八日於紐約開會。據路透社訊，會議一開始，荷蘭外長克里芬斯即起立發言，主張駁回烏克蘭對希臘之控訴，克氏指烏克蘭未能提出充分證據，其申訴純爲無理取鬧，意在麻煩他國，並曰，安理會應設法保護其尊嚴，吾人若使其接受一切無充分理由之申訴，則勢必將有損聯合國機構之利益。英代表賈德幹亦繼起發言，謂任何國欲提控訴，必須有充分而主要之證據。至此，蘇聯代表葛羅米柯則起立反駁，謂在未曾詳細討論該案以前，何以知其無充分之理由？安理會未加考慮即予拒絕，實屬有損尊嚴。焉知烏克蘭代表於安理會討論該案時未能提出更詳細之證據？聯合王國想已因烏克蘭之控訴而窘不可言，苟該案未曾牽涉聯合王國，賈德幹君恐早予贊成矣。如此一場激辯，結果爭持難下，至此，主席波蘭代表朗琪即建議將此事延緩至會員問題之討論告一段落後再爲計議，此項建議立即爲各代表所接受，乃即開始討論新會員申請入會之問題。按此次申請入會者原共九國，但暹羅政府因與法國之領土糾紛未曾解決，自請暫緩加入，至此乃只餘八國。美國代表約翰生曾建議，將該案併爲一集團辯論案，准八國全部加入，不必論及各國之功過，此議巴西，墨西哥，中國，埃及等國俱表贊同，但蘇聯及澳洲則表示反對。蘇代表葛羅米柯主張每一申請應個別處理，澳代表赫斯魯克亦認爲就手續言，似不應集團處置，而當作個別之考慮。至此，美代表乃撤回其建議，決定於廿九日會中對八國申請作個別之討論。

廿九日上午十時半，繼續開會，會議情形似辯論。據合衆社電，會議可能又引起蘇聯集團與英美集團間之互用否決權。但大會亦可能接受法國之建議，即主張除通過瑞典，冰島及阿富汗加入外，其餘阿爾巴尼亞，愛爾蘭，外約但，外蒙古，及葡萄牙五國，且暫勿討論，俟一年後再議。但蘇代表葛羅米柯似仍企圖將阿爾巴尼亞先予通過。美國代表團發言人廿九日表示，如蘇聯欲定欲將[illegible]，則美國可能運用否決權，反對阿爾巴尼亞及外蒙古入會。

★★★八對「三生子」★★★ 最長者各九歲，最幼者各一歲半。八月五日野餐後留影於支加哥「三生嬰兒母親俱樂部」。（美國新聞處攝寄）

希公民投票期近
各方預測保王黨可獲勝
左右兩翼陣綫攤牌此其時矣

〔聯合社雅典廿九日電〕希臘將於九月一日舉行公民投票，表決一度放逐之國王喬治二世復辟問題。此次投票係在國會反對派及英國勢力點迫下，由保王黨政府主辦，將擁護政體問題。左翼各黨曾於三月底國會改選時，拒絕投票，此次則已表示參加。八十六歲老政治家蘇福理斯爲三月間人民黨勝利前之內閣總理，一再指責舉行自由與忠實之投票，尙非其時。蘇氏爲共和主義派前輩，始終反對右翼人民黨，爲自由黨碩果僅存之元老。與蘇氏同列反對地位者，爲前總理三人：巴本特里，加尼羅普洛斯，及維尼齊洛斯公子領導之全國聯合集團。共產黨支配之左派，已向共和主義派幹部示意，組成反希治聯合陣綫，但該派幹部堅決拒絕與左派結合。右派組織嚴密，執政五月，防禦鞏固，重要位置均爲忠實之帝制派把持。甚至公開相信希治將失敗之左翼份子，亦私下承認希治回國勢不可免。英美聯合選舉監察團，刻正審閱三月間選舉名冊之修正，該項名冊爲反對派及英權之左派所嚴厲指責。按喬治二世，被國人稱爲「不笑人」，係在德國侵入希臘之初出亡者。

〔聯合社倫敦廿八日電〕希臘是否將墮入巴爾幹蘇聯軌道，或仍爲西方聯合國家在巴爾幹之唯一立足點，不出數日，似有實行攤牌之勢。希臘左翼共和黨與共產黨，恃莫斯科精神上援助，與保王黨鬥爭，已將兩載，終遭失利。在國內及倫敦之希方人士，均預測希王可獲勝利。目前之[illegible]里斯內閣，係本年三月間選舉議會後所組成，爲公開之保王黨。

駐希蘇大使返國

〔本報訊〕倫敦廿九日廣播：蘇聯駐希大使羅迭諾夫於返國前，宣佈大使館職務由一等參贊却諾夫負責，由此可知大使之返國，並非蘇希斷絕外交關係之謂。羅氏於行前，曾往訪希外長，談四十五分鐘。

英國內閣 傳將改組

〔本報訊〕倫敦廿八日廣播：英國政界猜測：艾德禮首相正考慮大規模改組內閣，牽涉克里浦斯爵士，甚或其他閣員三人。首相官邸對此項猜測，拒絕置評。所奇者昨有三家報紙，均載各該報政治特派員所發之類似消息。

蘇聯對土 領土野心

〔路透社伊斯坦堡廿八日電〕紐約時報記者稱此間頃發現莫斯科所印，以俄文及亞美尼亞文所注釋之「大亞美尼亞」地圖後，使人相信土耳其復已面臨蘇聯之所另一辦法，此等地圖係設給土耳其及中東之亞美尼亞人者。依圖土國五萬方哩之土地，約佔全國領土五分之一，北起黑海之港治黑海岸至西伏斯哥，南迄近伊拉克邊界之地，均在大亞美尼亞之範圍以內。此一幾片土地，較蘇聯久已屬目之土國卡爾斯及阿達漢兩省，約大三倍半。

伊朗情勢益嚴重
蘇方稱印軍萬名開抵巴斯拉
亞省要塞遭沙賽番部落攻擊

〔本報訊〕倫敦廿九日廣播：伊朗發言人今日宣稱：大不列士以西九十哩相近裏海之亞塞爾拜然要塞亞第別爾，現正遭遇沙賽番部落之攻擊。據稱：亞塞爾拜然民主黨「損失慘重」，現該城四郊發生游擊戰。查亞第別爾爲亞省首富城市之一，現該處一萬六千居民已陷入恐怖狀態。

〔路透社莫斯科廿八日電〕蘇聯通訊社之德黑蘭電稱，印度軍一萬名已開抵巴斯拉，該地英軍官並聲言將進駐伊朗西南之寇迪斯坦省。蘇通訊社文謂，大宗軍火已自波斯灣之古羅及拜林運到，以便供給寇省內醞釀獨立之阿拉伯人。

英總參謀揭示 和平三條件 在加向參議軍人演說

〔法國新聞社渥太華廿九日電〕英國參謀總長蒙哥馬利元帥前來加拿大訪問，本日向加拿大參議軍人發表演說，力言確保世界和平必須實行三大條件：即㈠英國聯邦務須振作，並保持士氣。㈡英國聯邦務必保持常備軍，數額不多，但配備精良，訓練有素，同時更有優秀之後備軍爲援助。㈢英國聯邦務須從事科學研究及疏散工業。

倫敦暴風雨 六年來所罕見

〔聯合社倫敦廿九日電〕英國昨爲風雨所襲，五穀受損，海岸航運受阻，實爲六年來最猛烈者。

英拒絕赫賽尼 出席倫敦會議 美決定不派員旁聽

〔本報訊〕倫敦廿九日廣播：英政府方面今日證實，美國雖已接獲英國之邀請，列席下月即將舉行之阿拉伯猶太及英國巴勒斯坦會議，屆時決定不派員旁聽。此間人士認爲美國此項決定，足以減少會議成功之希望。同時據阿民衆稱，耶路撒冷回教長赫賽尼不致被邀出席會議。

美國一貫政策
維護海洋自由
美艦隊行動他人無權干預
哈爾賽辛辣談話針對蘇聯

〔聯合社華盛頓廿八日電〕美海軍宿將哈爾賽，今日爲蘇聯批評美艦隊遊弋東地中海事，特招待記者嚴辭加以反駁。

〔路透社華盛頓廿八日電〕哈爾賽上將今日招待記者發表談話稱：美國在中南美諸國之合作下，正進行設立西半球防禦制度，以便於出事時，吾人得照顧此諸國之人民，並與其合作。哈爾賽上將爲太平洋戰爭之英雄，甫與陸軍參謀總長艾森豪威爾將軍，自南半球作親善之遊歷歸來。哈氏發言，素以潑辣著稱，渠答記者之問稱，吾人欲往何地，與他人無關，吾人將往任何所喜歡前往之地。但繼又聲明，美艦並不擬開入他國沿海，惟公海乃屬自由區。記者又詢以地中海是否亦爲美艦所得自由出入而不受批評之處。答曰：「余已證明任何處[illegible]一點」。哈爾賽繼否認美國有

△西半球聯防計劃推進中▽

恢復「大棍政策」干涉他國內政之意，並曰：「吾人需要好朋友，吾人在南美有若干好朋友，希望能保持此等友誼」。

南京屠殺案 殘酷達於極點 國際法庭證人目擊談

〔聯合社東京廿九日電〕東京國際軍事法庭檢察官方面證人麥可類姆，今日在法庭提供證據稱：日軍於南京大屠殺案中，姦淫婦女，不計其數，殘酷程度幾難置信。每日廿四小時，無一小時無婦女被日軍拖出。日軍甚且以汽油燒中國人頭上，然後縱火焚燒。日軍在南京，似可爲所欲爲。另一證人費茲，係一生於中國之美國人，現在青年會及聯總工作，據稱：曾睹中國平民數百人被日軍捉去，供「刺刀演習」。凡兩手重繭及牛山濯濯者，日軍均認爲曾服軍役，將其置諸死地，欲殺害所有中國軍人之決心，灼然可見。金陵女子文理學院舍監水夫人稱：荒淫之日軍，曾屢次衝入金陵女大校舍，將彼等認爲最滿意之女生刼去。日軍時於夜間焚燒民房爲樂，並藉此取暖。另一證人孫君稱：日軍曾綁縛平民一萬人，使排列長江岸旁，然後用機關槍施行掃射，一小時內此一萬人悉皆斃命。日軍殺死其中四百人後，即將屍體一一拋諸江內，計費時三十分鐘。

正宗川菜・全市聞名
上海酒樓
戈登路六十五號 電話 39803
算打客請・處處皆吃
飯後送咖啡
聽音樂・乘風涼
夜花園 等於自備 免費乾淨
廳房十間偉大裝置
古玩（歡迎預訂）（高尚雅室）
名畫（茶點優廉）
不日全部陳列歡迎欣賞

先施牙膏
膏沫甘芳 清除菌垢
潔白牙齒 不傷牙磁
第一二三製造廠 廣州 香港 上海 靈亭街 西環 馬路

中報分類廣告
▲刊費廉 ▲收效宏
每行九百元
請撥九三三二四八
▲電話接稿▼

上海市糖商業同業公會緊要通告
[illegible]

中央信託局爲招商代辦提運物資公告
查本局進出口之物資需委託運輸商行代爲提卸轉運凡各運輸商行有自備運輸工具並願承攬上項工作者請至仁記路七十四號本局購料處申請登記以便接洽

錢興中 律師 受任 明星咖啡館暨汪士信 汪安祥君 常年法律顧問
[illegible]

王壽安律師 代表 馬書華 買受趙富根閘北土地徵詢異議公告
第一號第二十四斤土地一畝一分五厘二毫（土地所有權狀開字第一〇六七號）如對於上開買賣有異議者限於本年九月二日前向浙江南路六六弄三號 電話八四〇六四 [illegible]

俞傳鼎 律師 代表 殷一亭君緊要啓事
[illegible]

劉奚叔律師代表 大通製帽廠 使用 Dalton HATS SHANGHAI MANILA 商標徵詢公告
茲據上開當事人委稱本廠擬以上列商標使用於商標法使用細則第三十七條第三十六項所指類之商品如同業中已有上開相同或類似之商標用於同一商品並經呈准註冊者希於七日內攜同證件向貴事務所聲明異議逾期即當依法呈請註冊專用等語合代公告如上 事務所圓明園路一四九號 電話一一九〇六六二〇六

律師 孫亮 復業啓事
鄙人於抗戰時期隨中央政府撤退內地工作現已辭職返滬執行律務辱承友好指教並此致謝
事務所 南京西路七四九號靜安大樓三一六號 電話三九七三六

沈覺律師 代表 張菊園等 警告 奉興號合夥人陳燦麟顧麟儒 瑞昌行
[illegible]
事務所中正東路一四五號浦行大廈二一六號 電話八七八三五

錢商標徵詢公告
棉花蓆行爲使用金錢商標
[illegible]
事務所 上海新昌路三十八衖十六號 電話三二六三三

瞿鉞律師代表生大
文碩法律會計事務所 上海中山東一路十七號五樓 電話一五九一五

顏律師住宅 上海武夷路七十弄八號 電話二一二七二

顏文碩 律師 代表 劉淑清女士 爲 華華公司 違約侵佔重慶基地拒不付租事件 敬告京滬各界人士緊要啓事
[illegible]

陶昌海 三男叔賢
龐魏封 舍妹 著
爲 結婚啓事
謹詹於國曆八月卅日下午三時假座金門大酒店舉行結婚典禮敬備茶點 務請光臨 特此奉告 諸親友

汪大有 二孫女仲文
沙學賢 大舍姪潔人
爲 結婚啓事
[illegible]

甘 錦梅 舍姪長男湧泉（慶元）
江景祥 敞 舍妹彩蓮
爲 結婚啓事
茲承 賈藥山 沈衡年 兩先生介紹謹詹於國曆八月三十日（農曆八月初四日）在杭州仁和路天香樓菜館舉行結婚典禮 敦請 龐榮甫先生證婚 此奉告 親友 恕不柬邀 午後二時迎賓 四時觀禮 六時入席

創辦最早 服務最好 大來集團結婚 八月31日 恭請 吳紹澍先生 證婚 下期9月28 16日 [illegible]

第一創辦 中國集團結婚 省時省錢 [illegible]

禮服最新 全滬獨一 良緣集團結婚 [illegible]

路局大舞弊案　地檢處偵查終結
正式起訴卅六人　牽連商號十八家
處長太太幕後主使提取佣金　商人加高物價互相狼狽接納

〔本報訊〕轟動一時之京滬區鐵路管理局材料處一億二千萬元舞弊案，因要犯材料處長張鴻圖妻郁香巖之歸案，局勢遂急轉直下，現該案已經地檢處偵查終結，正式起訴。

查該舞弊案係發生於二月前，經路局當局發覺後，主犯材料處長張鴻圖及所屬職員十七人，即於六月廿五日下午被路局警務處逮捕，偵訊之下，發覺張妻郁香巖亦有重大嫌疑，但已被潛逃無踪。遂通令所屬並函請本市各軍警機關會同緝拿。一面由路局警務處將一干人犯移解地檢處偵查，由該處主任書記官兼檢察官全甸恆氏辦理，因案情複雜，牽涉衆多，遂遲遲未能了結。迨至二十五日晚，郁香巖突至陳伯莊局長公館訪陳，由路局警務處扣押，於二十六晚九時移解地檢處，經檢察官全甸通夜開庭偵查後，該案詳情已全部明瞭，乃於二十八日正式起訴。

該案被牽涉經地檢處訊問過者，共達一百餘人，現經偵查終結起訴者卅六人，其餘不予起訴。卅六人中，內路局職員十八名（其中俞培恩・李潔・徐傳貴・蔡志道・何祖恩五人交舖保在外，隨傳隨到，其餘十三人在押。）商號公司負責人十八名（全部交舖保在外，隨傳隨到。）計貪污瀆職之公務員與串同舞弊之商人各佔一半。

因案情複雜，牽涉衆多，故該案之口供筆錄全部卷宗高達一尺餘，地檢處計自七月四日偵查起至八月二十八日起訴爲止，共歷五十七天。按之刑事訴訟法之規定：偵查期間羈押人犯，不得超出二個月，故並未越規。

關於郁香巖所稱：陳伯莊局長會向張鴻圖索詐五百萬元，及採購課長張伯康呈繳歸案之贓款法幣一千餘萬元，警務處僅解交法院三百萬元，其餘七百餘萬元皆已爲該處職員分用侵吞兩點，據地檢處檢察官全甸告記者稱：陳伯莊索詐五百萬元一點，郁香巖僅係口稱，未能提出證據。警務處侵吞贓款七百萬僅解交法院三百萬元一點，則地檢處並未收到分文。一部份小職員於路局警務處解送本處前，大多已將贓款繳出，今路局會請向諸犯追償鉅款，但本處今祇負刑事偵查責任，如欲追償贓款，此係民事，需另行辦理云。（起訴書見左角）

八月份職工生活指數發表

〔本報訊〕本月份生活指數，業經市府統計處發表如下：工人生活總指數爲四五三，六七四・六二，較上月份漲〇・九四七〇；職員生活指數爲三七五，四〇八・六一，較上月份略漲一・九二七〇。茲誌工人之分類指數如下：（基期：民國二十五年等於一〇〇）

指數	民國三十五年八月
總指數	四五三・六七四・六二
分類指數	
食物	四八八・五四二・〇七
住屋	三五五・八七六・九七
衣着	六一九・四六一・四三
雜品	三六四・七二四・六一

記者節園遊會　登記今日截止
昨續收到大批贈品

本市新聞記者公會慶祝記者節籌備委會贈品徵集組，昨續收到各大廠商大批贈品，茲開列名單如下：章華毛絨紡織公司呢一疋，華美烟公司克雷斯香烟五條，鴻新染織廠旗袍料兩盒，大華火柴公司採茶牌火柴二打，家庭工業社無敵牌方盒牙粉四十打，大號蝶霜二打，玫瑰生髮水二打，A.B.C糖果公司糖果十四盒，大來棉織廠大來旗袍料五件，新新有限公司絲襪橘汁十打，標準味粉廠鮮大王醬油五十瓶，金龍至尊油五百盒，新星化學製藥廠深得吾心大補汁十瓶，中國興業熱水瓶廠雙喜牌彩噴水瓶四隻，雙喜杯一打，勤興紡織襪衫廠襪二打，蘇生橡膠廠運動鞋半打，南陽皂燭廠超等皂一箱，天廚味精廠三號味精一箱，五洲大藥房家用香皂六打，開美科製藥廠鈣素母半打，吸墨水紙一打，百新書店虎賁萬歲五册，先施有限公司香皂三打，愛華製藥社長城牌民丹一盒，愛華所檳散一盒，永祥印書館文藝春秋三百册，中國文化服務社兒童週刊三百五十册，廣大華行牙膏五打，扇子五百把，東方化學工業社愛的霜六瓶，愛的面粉三盒，蕊琪香粉三盒，新亞藥廠，（一）仙法龍一百卷，（二）絲蟻膏五十打（三）的奇液濟五打，鼠福襪衫廠羊毛衫五件，立興熱水瓶廠五磅熱水瓶兩隻，宏興藥房鷗牌藥二百包，大不同皮革公司公事皮包二隻，上海帽店草帽二頂，關於記者節園遊晚會，各報社同仁，均可參加，每人聚餐費一萬五千元，有游藝摸彩等餘興，參加者須先向圓明園路一四九號五樓中央社內記者公會總務組登記，登記定今日截止，俾便籌集人數預定餐席。

……外勤記者……同樂大會……聯誼會

本市外勤記者聯誼會，爲預祝記者節，定於明日晚七時，假軍之友社舉行會員同樂大會，同時舉行聚餐，並有餘興節目。

艾格頓巡視倉庫

聯總新任署長艾格頓少將，昨日由聯總人員陪同巡視上海行總各倉庫，並調查各救濟物資自滬運出之情況。

救濟品起卸　四萬七千噸

聯總昨日宣佈：本週起卸完畢物資共有十五船，載貨四七，八七五噸，其中十二艘係在上海起卸，其他二艘一在漢口，一在秦皇島起卸，此外尚有廿七艘物資在起卸中，共計八八，八四八噸，更有十三艘已抵碼頭待卸，物資計二五，九六一噸。在華途中之船隻，尚有五十六艘，載物資共計一五〇，一二二噸。

取締攤販勢在必行
吳市長重申決心

〔本報訊〕吳市長爲取締攤販事，昨向各報記者發表談話，重申決心。謂自本人到滬後，早覺攤販有損市容，并妨礙交通，所以遲遲未實行者，實因經營小本營業之窮苦攤販，甚爲可憐，然經三個月之研究，且鑒於市商會請求取締之呈文，認爲現時之攤販，多半經售洋貨，且資本雄厚，所售貨品，頗多自碼頭倉庫盜竊而來，經本人與碼頭倉庫及輪船公司負責人商討結果，認爲欲杜絕竊風，及使百貨業不漲價，必須取締攤販，遂決定於九月一日起，嚴格執行取締。現距實行之期僅三日，曾令警察局分別諭飭各攤戶，於九月一日前自行改業，否則逾期還在，即沒收其貨物，政府爲整飭社會風氣，保護正當商業，屆時必令警局嚴格執行，絕無考慮之餘地。

韓人軍火資敵案　移文高院偵訊
孫田昌植至今尚未拘押

〔本報訊〕韓人孫田昌植軍火資敵案，清查團認爲罪行成立，已於昨晨將全部案卷，談話筆錄，及密告人所提供之有關證件，移送高等法院檢察處偵訊。據確息，孫田昌植迄未拘押。茲抄錄清查團致高檢處公函全文如下：案據周幹輔等多人先後密告，略稱：韓人孫田昌植（又名孫田昌植）在抗戰期內，勾結敵軍，搜刮五金資敵，設立精密機械工藝社，製造軍火，捐獻飛機，供敵殺我軍民，檢附證據詳陳經過，請求澈查等情前來，據報後經於本年八月六七兩日通知原密告人證人等來團分別逐一談話，所稱與原密告書情形相同，於八月十日通知孫昌植談話，據稱所設精密機械工藝社係屬民營工廠，雖由敵軍脅迫指定代造高射砲彈殼手榴彈刺刀等軍用物品，因心所不願，却未製造，小鑽床，帮浦等亦延未交貨，韓人被迫捐款確有事實，無獻機資敵等語，均經筆錄在卷。復據該孫昌植本年八月十九日來呈聲辯，略以韓民懸遜來滬從事工藝，在滬有年，供獻頗多，抗戰期間我政府在滬地下工作人員曾盡量資助，深恨暴日滅韓之痛，並未代造軍火及捐獻飛機等情。據此，查孫昌植雖諉卸資敵責任，綜該調查與原密告人所呈申報剪紙照片關於捐獻飛機一節，似屬實在，經提出本團第五次會議決議，送貴處辦理在案，相應檢同各有關公文證件一併函請貴處查照，依法偵查，並希見復爲荷，計附三人密告呈一件，非法購置地產清單一份，西摩路一三五〇號物資清單一份，警備司令部傳詢胡成根筆錄一份，申報剪紙照片一張，中立週刊提請某部長注意一份，孫昌植汽車照會照片二張，製造噴火機刺刀照片各一張，王驥成呈一件，市民呈一件，全體工友呈一件，證明人胡成根自白書一份，孫昌植呈本團一件，又有利證件十四號粘附一册，在社職工金和沫等九人聯名呈一件，中韓文化協會上海分會函抄一件，及密告人胡成根孫昌植筆錄。

主席親臨校閱組　昨在警備部校閱

〔本報訊〕代表蔣主席校閱各地特種兵團之「主席親臨校閱組」組長徐庭瑤中將及馬崇六少將抵滬後，昨晨十時曾至警備司令部校閱，該部特務連士兵百餘人，全副武裝列隊受檢，徐氏等旋至各處觀察，並由參謀處長呈閱該部近況改編情形及士兵訓練等卷宗。

清查團月初赴杭
對上海部份密告件　依三原則分別處理

蘇、浙、皖區接收工作清查團團長張知本，委員程中行，范爭波，張慶楨，吳望伋等定下月初赴杭，關於上海部份接收之密告案件，將根據下列三原則，分別處理告一段落，（一）涉及民事刑事糾紛者，移交普通法院辦理，（二）關係行政處分者，通知原密告人，依據行政訴願法及行政訴訟法辦理，（三）有舞弊嫌疑者，交監察使署辦理。該團駐杭辦公後，遇有必要案件，各委員仍將隨時來滬清查，五十天工作限期屆滿後，該團並將在滬辦理結束。記者昨向張團長叩詢清查上海接收工作之感想，承告：「接收工作，因開始時組織不健全，工作上自難免發生糾紛，本團接收此類密告案件，頗不在少，一部分已清查竣事，移交法庭，一部分尚在搜集證據中，本團對於每一案件，無不切實辦理，務期得一眞象。不久，本團將招待新聞界，將各案詳情作一具體報告，以便社會人士有所明瞭」。張氏並稱：「我國社會，因法治基礎薄弱，作奸犯科之事，由之所生，今後甚望人人能守法，以造成良好風氣」云。

華納公司紀念發明聲片
招待廿歲姑娘　取消誕辰限制
選擧僅限西籍女郎

〔本報訊〕華納影片公司爲慶祝該公司發明有聲電影二十週年紀念，定十月間在滬預映「沙場情歌」及「好萊塢酒店」兩片，招待芳齡二十歲誕辰在八月至十月間的女士們觀賞，截止最近前往該公司登記者，已有二百餘人。茲悉該公司爲普及招待起見，取消誕辰必須在八月至十月間限制，凡年在二十的女郎，均可前往領取入場券。又該公司原定於十月中旬假大光明戲院選擧標準美女，茲悉此項計劃已有變更，選擧對象，僅限於西籍女郎，地點目前尚未決定，選出後將以結彩之花車載遊市區。又該公司目前在編印一關於電影各方面之專刊，聞內容甚爲豐富，將以成本價格銷售市上云。

中紡公司・正澈查中・

〔本報訊〕近日接收清查團連續接獲密告多件，均係檢擧中紡公司職員舞弊，記者特走訪中紡總稽核吳味經，據吳談：中紡公司組織龐大，職員衆多，雖免良莠不齊，惟公司當局對營私舞弊亦極注意，一經發覺即嚴加澈查，對紗布之定價，核配等均採用多方面牽制政策，極力避免發生弊端，現中紡出售成品時採取三種方式⊖牌售，⊜洽售，⊜標售，視貨品種類，貨量及市場供求情形而決定之，且任何一種方式出售，決定權屬於總經理，故決無弊端可發生。至各廠商配紗號所申請核配事宜，此中或難免有多少不勻之處，然不能視作舞弊。故即有「舞弊」亦決非「大舞弊」，惟公司當局極願各界督促，亦歡迎清查云云。另據清查團負責人稱：各界對中紡公司之指摘甚多，最近有關中紡之密告亦甚多，中紡之清查原爲本團預定課題之一，現正向各方面徵集材料，清查工作將於下星期開始云。

又訊：關於中紡公司舞弊案，內中關於接收敵產新典公司股份清册內門售部份之賬目，頗爲案復，似有「可疑」之點，現正根據賬册詳密核查中。

軍服廠案・查無實據・

關於聯合勤務總司令部被服廠廠長包震遐接收貪污五十億元一案，原由自署公民者向參政會提出，邵祕書長力子批閱後，即發交清查團第一組清查，記者昨向張委員詢澈查經過，承告：本案經核對軍政部特派員辦公處接收敵偽物資原始清册，並查詢各有關人員（二十八日下午二時，該廠長包震遐曾來團報告接收經過）發現原密告各點並非事實云。

自美學成返歸國　空軍上尉徐秉燮

新自美國學成歸國之空軍上尉徐秉燮，於卅三年經政府選派赴美國環球航空公司受航行及通訊訓練，又在美航管理局受空中交通管制及機場交通管制等訓練，本其學識經驗並編著有關航空學書籍多種，徐君日內即將赴京報到服務。

飛虎空運綫
行總予貸三百萬美元
救濟物資・優先交運・

〔本報訊〕據悉：飛虎將軍陳納德計劃已久之籌運救濟物資至中國內地各地之飛虎空運綫，業已獲致中國政府與行總署長蔣廷黻批准。行總將貸款三百萬美元予陳納德將軍，以資購買空運設備，俾開辦此一空中運輸業務。據蔣廷黻署長稱：該項貸款，將由陳氏按期拔還，陳則予行總以優先運輸權。同時，救濟物資運費將獲一特殊折扣。蔣氏並稱，該空運綫將爲私人事業，唯行總一旦結束，則該航空公司亦將隨之而結束。陳氏將購置飛機十二架，其他關於機場設備，地上交通與開航時各項技術問題等細則，但將俟與陳氏詳商，蔣署長末謂，雖然行總有優先運輸權，然並不限制陳納德在同上載運他種商貨。一機

陳納德抵滬談話

（又訊）四度來華之飛虎將軍陳納德，抵滬業已三日，昨午接見記者稱：關於組織空運隊協助行總運輸救濟物資之事，在未完全佈置就緒前，不願發表任何意見。但陳氏表示，現在各災區人民，對於八年抗戰貢獻甚大，而渠等今日需要之救濟實急不容緩，被譽爲「中國之友」之陳將軍對於中國今日之局勢至表關懷，並希望有機會到各地一行。

台灣光復致敬團・林獻堂等昨抵滬

台灣光復致敬團代表林獻堂・林叔桓・李建興・黃朝清・鍾番・姜振驤・葉榮鐘・張吉甫・林爲恭・陳逸松・及顧問丘念台・秘書林憲・李德松・陳華齡一行十四人，昨日飛抵龍華機場。台灣長官公署駐滬代表謝惠元即晚設宴爲該團洗塵，該團代表國民參政員林獻堂及顧問丘念台發表書面談話，略謂：台灣同胞，懷於往轍，深信內憂爲外患之媒，欲免外患，必先無內憂，同人願望全國一致團結。近聞有人竊議台胞對於祖國發生離心，實爲無稽之談。聞該團定今晨離滬赴京。

顧養初孫文海兩奸處刑　尹定一徐鐵珊四日宣判

〔本報訊〕高院昨宣判小奸兩名：顧養初處有期徒刑三年，孫文海處有期徒刑二年六月。同日辯結僞陸軍少將參議尹定一，定本月卅一日宣判。敵華中烟草配給組合協理徐鐵珊，定九月四日宣判。

金雄白再審一堂

平報「副社長」金雄白，昨日下午二度開庭，僉供彼係消極抗戰，曾營救地下工作人員五百餘人，昨由蔣伯誠之子蔣宇鈞，市黨部委員毛子佩，及新聞界人士多名到庭作證，均稱被告確會救彼等出險。金並要求下次開庭時請傳吳開先等到庭爲己作證，該案改期再訊。又鄭國器，馮小蘅，王超，王叔寶，俞健民等案，昨傳證人到庭，均諭令改期再訊。

未來的上海
設高架汽車道　改裝地底電車

中國市政協會上海分會，昨召開市工務研究委員會首次會議，主席趙祖康，對拓寬道路，改善交通，建造市民住宅等問題，均有詳細之研討。對市內高速度運輸，應採何種方式問題，消極方面，計分五點，中有主張取消有軌電車者。積極方面則認爲應設高架汽車道及地底電車。又對於市民住宅之建築，主張分三方面進行：⊖公教人員住宅，應由政府設法籌款，利用公地建造，廉價租給居住，⊜工人住宅，應由政府聯合各工廠，在各工廠附近建造適宜房屋，⊜店員住宅，應設於商業區內，由各商店自行合作建造，並鼓勵向高空作適當之發展，以便壯麗市容，擴大居住空間。

景興輪船一日起碇

中興輪船公司新輪景興號，載太古北海輪退下乘客二百餘人，駛往青島天津，原定昨日北駛，因改裝客位，不及準時工竣，現展期至九月一日起碇，該公司會興輪，已抵新加坡，即將來滬。

蘇聯輪船運來紙料

蘇聯輪船斯莫爾尼號，昨由海參崴抵滬，運來大批蘇聯紙張木料，現泊新開河金利源一二二號浮筒起卸。

在美訂購船舶・陸續開駛來滬・

〔本報訊〕航業界在美訂購之船舶，陸續來滬，招商局又有二輪，一將到埠，一名海穗，一名海甬，海穗已過舊金山，約下月九日可到，海甬輪亦已在途，預計下月十六日亦可抵滬。利濟實業公司輪船部，亦在美購輪兩艘，利華輪昨已抵滬自洛杉磯裝來煤斤三千噸，停泊英泰興南棧起卸，利明輪約九月底來滬，兩輪載重同爲三千五百噸，將專駛南北洋沿海各口岸，利華輪正辦理註册手續，預定九月十日開航，首次開駛天津，業竹林，進出口貨卸事宜，由裕泰記代理。

盜犯兩名槍決

〔本報訊〕警備司令部定今日下午三時槍決盜匪張子琳孫瑞卿兩名。張子琳揚州人，二十五歲，係無業游民，孫瑞卿紹興人，二十四歲，原業西崽，兩匪於本年七月二日清晨闖入巴西納路三號陳采科家刼去鑽戒金鍊等總值約一千三百餘萬元。八月五日經長寧分局警士拘獲後解淞滬警備司令部軍法處判處死刑。

吳蘊齋患病在獄

〔新聞報〕董事長兼總經理及金城銀行上海分行經理吳蘊齋，昨仍因患病在獄，再度延期開庭。醫師戴達如之證明書稱：「吳蘊齋係患慢性胃病併發黃疸，身體衰弱乏力，行動不便。」

職業普查今日開始

〔本報訊〕市府爲實施市民職業普查，辦法詳細公告，令警察局及民政處會同妥慎辦理，不得有擾民等情事。現定明日爲普查標準日，今日調查旅客（住滿一月以上者）船戶等流動人口，明日至九月四日爲調查陸上人口日期。

江灣中央公司航機・積極搶修運往龍華

〔本報訊〕據中央航空公司之負責方面告記者：自九月一日起，即使中央航空公司之工作人員亦將不能進入江灣機場。據稱：中國空軍業已下令禁止其進出於該機場。唯中央航空公司於二月前曾向美國外物資清理委會購得飛機一百五十架，其中大部尚在江灣機場整理中，未能及時運出，是以昨日該公司工作人員竟日忙碌，正設法搶運。據該公司職員稱：目前又已飛出四十餘架，除前已運出者外，尚餘八十餘架，其中若干架仍在搶修中，俾得於兩日之限期中如數運往龍華機場。

地院檢察官起訴書全文

上海地方法院檢察官起訴書（三十五年度起字第四四五八號）被告張鴻圖男四十七歲，遼寧人，京滬區鐵路管理局材料處處長。張伯康，男四十一歲，無錫人，材料處採購課課長。經偉鈞，男卅一歲，浙江人，採購課事務員。陳景曜，男四十三歲，無錫人，課員。王人懋，男二十七歲，吳縣人，事務員。朱必聞，男卅七歲，湖南人，課員。張開源，男四十一歲，浙江人，事務員。張澤隆，男四十四歲，廣東人，詢購股主任課員。朱培宗，男廿五歲，上海人，司事。顧振民，男十九歲，上海人，司事。俞培恩，男卅八歲，上海人，課員。夏定武，男卅歲，浙江人，課員。孫學三，男廿歲，上海人，司事。李潔，女廿七歲浙江人，司事。徐傳貴，男卅二歲，南通人，課員。蔡志道，男五十八歲，武進人，課員。何祖恩，男五十八歲，杭縣人，課員。郁香巖，女三十一歲，嘉善人，家務。於仲潞，男廿五歲，鎮江人，勝昌五金號經理。金雲亭，男廿五歲，上虞人，和源五金號協理。曹祖新，男廿三歲，鎮海人，勤興五金號經理。李汾賓，男五十三歲，寧波人，益和五金號協理。與蓮慶，男卅歲，寧波人，久昌興五金號經理。石耀庭，男五十五歲，恒豐五金號經理。夏兆楨，男四十歲，上虞人，合興五金號協理。余康侯，男四十六歲，慈谿人，大成五金號經理。楊文禮，男久昌五金號經理。沈運生，男四十二歲，紹興人，惠新西服號經理。周錦華，男四十九歲，鎮海人，源利鐵號經理。徐炳洪，男卅八歲，南通人，祥興紗頭號經理。俞毅夫，男卅八歲寧海人，大興昌五金號經理。李行信，男卅四歲，寧波人，利源五金號經理。王雲仙，男卅八歲，寧波人，鑫記電料行經理。沈會卿，男卅歲，寧波人，泰來五金號經理。施慶祥，男大利五金號經理。忻鼎甫，男益新印刷紙號經理。右開被告因貪污嫌疑一案（三五年偵甲字第二八八五號）業經偵查終結，認爲應行起訴，茲將犯罪事實，及證據，並所犯法條，開列如左：

犯罪事實

京滬區鐵路管理局材料處採購課調查股外勤調查事務員王人懋，同課事務員張開源暨文書課員朱必聞等，於民國三十四年十月即與售料商人議取佣金，次月該課長張伯康亦串合加入，瞬間該處處長張鴻圖之妻郁香巖授意朱必聞，經張開源轉知張伯康，通商分潤，對於商人除一部如於仲潞，金雲亭，李汾賓，與蓮慶，石耀庭，夏兆楨，俞毅夫，余康侯，楊文禮，沈運生，周錦華，徐炳洪，曹祖新，李行信，王雲仙，沈會卿，施慶祥，暨忻鼎甫等同意，加高貨價，提送佣金外，否則必假私人名義稱爲借貸，向各商號索取款項，不予歸還，視爲佣金。計此項非法收入，同年十一暨十二兩月，由張伯康棄築約二百八十餘萬，當以一百萬元交郁香巖，彼自留十二萬元，其餘分之全課，如分送詢價單之王人懋經偉鈞，後派專製比較表之朱培宗，開訂購單之張開源，顧振民，詢購股主任課員張澤隆，文書朱必聞，暨收發李潔等，各分得十二萬元。本年一二兩月，張伯康八百餘萬元，由郁香巖提去五百萬元，彼自留八十萬元，餘亦分配全課，計張澤隆分得三十萬元，經偉鈞二十二萬元，朱必聞，陳景曜，張開源，培恩，李潔暨司購買枕木登記編表之課員夏定武等各十五萬元，造日報單之課員蔡志道十萬元，事後郁香巖復向張伯康索去一百萬元，此次張伯康實無所獲，本年四月月底，集佣達二千八百餘萬元，郁香巖提去九百萬元，張伯康實得三百萬元，張澤隆分得八十萬元，陳景曜，朱必聞，經偉鈞，顧振民，朱培宗，俞培恩，夏定武，蔡志道，暨文書徐傳貴，記分類帳之何祖恩等各六十萬元，由同處計核課臨時調用之孫學三則僅分得二十萬元。此後五至六月尚向各商號收得佣金四千九百餘萬元，其中僅郁香巖於舊曆端午節前二日提取三百萬元，并續於六月十五日取去五百萬元，餘款分存張伯康經偉鈞之手中，迄案發爲局中追出，郁香巖所獲達二千四百餘萬元，多係張伯康親往交付於張鴻圖家中，張鴻圖平日故不聞問，佯作趣避，任郁香巖經手搜羅，以爲掩護斂貪污。至本年六月下旬，爲該局發覺，將張鴻圖張伯康暨參與分贓之職員等自七月四日始先後押解到院，郁香巖案發逃避，至本月二十五日深夜潛入該局局長陳伯莊家中，企圖活動免究，復被扣押，於次日送院。

證據并所犯法條

查本案被告之屬於路局職員者，除張鴻圖外，其犯罪行爲均極顯著，執張伯康受郁香巖之驅使，司不法漁利之策劃，行中樞工作，遣屬員經偉鈞，陳景曜，王人懋，張開源暨俞培恩等，聯絡各商號分理詢價比較訂購各單表以結算佣金，掌握存儲，有以上各人之陳述，暨該被告於案發所造佣金收付之帳表，并吐交該局之得分贓款一千二百萬元可證。又上與郁香巖擅訂處長三成，副處長課長各二成，小職員共三成之「三三二二三」比例分贓制下，則主持將比例中之潤餘三成分配於各屬員，至竄改商號潰就價格送還之詢價單，而高其貨價，開朱培宗在本年六月廿五日在局中口供，「我做好比較表交上去時是一萬四千，到上面改成一萬四千八」即是證明。且據王人懋在同月廿六日呈該局之自白書中有云「一大智易公司得標玻璃杯一萬隻，每隻六百十元，此事該商完全直接向張課長談妥後，曾由該商吐露，知悉張課長另有報酬，推咋經調查此公司業已解散」等語，證其營私舞弊，實不一而足。被告經偉鈞對犯罪事實坦白自認，勿庸舉證，其餘參與分潤各員，亦均直承分贓不諱。惟被告陳景曜常任傳遞分送佣金於各員，如顧振民，朱培宗，朱必聞，張開源，王人懋，張澤隆等，諸接受者於本年六月廿七日在該局受訊時所陳述被告張開源王人懋爲最初串通商號索取佣金之經手，則係張伯康於本年七月十六日暨十七日先後在本院所供出。被告朱必聞爲郁香巖之親屬，由其介入局中，其與張伯康串通聯絡，亦係藉朱必聞授意張開源以達張伯康，致成狼狽，案發後該被告曾代郁香巖奔走疏通等情，有前述張伯康之口供暨該被告於本年六月廿五日在路局之陳述，並卷內路局專員張雲鶴同月廿日呈復其局長之報告，均益證實其罪行。被告張澤隆爲該課詢購股主任課員，於朋分二千八百餘萬元贓款之一次分得八十萬元，足證爲小職員中分潤之稍多者，其餘被告朱培宗，顧振民，俞培恩，夏定武，李潔，孫學三，徐傳貴，蔡志道，暨何祖恩等，據其在該局並解院後於七月四日暨九日之供辯，亦經認其微有分潤，罪行屬實。至被告張鴻圖部分，雖迭訊未據自承，然有張伯康本年七月十六日在本院偵訊時供稱「我接科長一月以後，公事便已辦不通了，常常擱下來，經張開源朱必聞告訴我處長太太有操縱處長之權，叫我去聯絡。」「談起商家佣金的話，我們可以收下來支配，此爲張太太起意，張處長從杭州回來的時候，我去見他談起處長太太招集我們談過那些，我說處長太太會和他講的，他也沒有說什麼。」又於同月十七日供稱，在北站發現有攻擊張鴻圖夫妻公私行爲不檢之傳單後，張鴻圖會對之言「商家的餽贈或佣金從此不要收了」，此足證明張鴻圖對其妻郁香巖與下屬貪污事跡，係知情共犯，至少亦有庇護及不爲檢擧之罪嫌，何況該處副處長丁澍惠在該局本年七月二日詢問時對郁香巖邀其加入分潤一節之供述中，曾有「張太太與我說話張處長即走開」之語，張伯康於同月十日在本院亦供有「我跟他一道下班回家後，到處長家時，我進去，處長在房間裏，我交錢給他太太的時候，張鴻圖到自己臥室去了」其知情故避，力求掩飾，圖爲日後卸責之計，實已昭然若揭。以上各被告身爲公務人員，對於主管或監督之事務不思公忠體國竟利用職權圖取不法之利，爲實有犯懲治貪污條例第一條暨第三條第六款之罪嫌。被告郁香巖，憑藉其夫張鴻圖之職位，挾制貪污不法之張伯康，並利用朱必聞等以爲爪牙，串通商人，提取佣金，先後共達二千四百餘萬元之鉅，其潑辣之狀，據該處副處長丁澍惠於本年七月二日在該局供稱張伯康「他有話說他，被張太太逼得沒有辦法」，暨陳景曜在路局之自白書亦稱「聞係處長（太太）要錢，當時張課長頗覺爲難」，又經偉鈞之自白書亦云：「張處長太太邀張課長屢次逼要巨款」，被濾諸語，即可想見其刁橫不法，迨案發逃逸，情虛可證。及至前夕，乃因潛赴路局陳局長家中，意圖要挾被扣，復解院猶否認其罪行，諉係自動投案，事實俱在，欲蓋彌彰，其應認有懲治貪污條例第一條末段暨第三條第六款之共犯嫌疑無疑，至非法串通之各商號，據勝昌五金號於仲潞，勤興五金號經理曹祖新，益和五金號協理李汾賓，久昌興五金號經理與蓮慶，合興昌五金號經理夏兆楨，大成五金號經理余康侯，源利鐵號經理周錦華，暨利源五金號經理李行信等分別於本院本年七月十九日二十日暨廿二日庭訊，均自認不諱，被告恒豐五金號經理石耀庭，惠新西服號經理沈運生，祥興紗頭號經理徐炳洪，大興昌五金號經理俞毅夫，泰來五金號經理沈會卿，暨大利五金號經理施慶祥等，則係於本年七月十九二十日廿二日暨廿七日偵訊時爲被告經偉鈞所指認，被告和源五金號經理金雲亭於本年七月十九日之供爲同意先任經偉鈞借款，然後加在貨價上，以佣金方式扣還。被告久昌五金號經理楊文禮，則據其店夥劉同德於本年七月十九日供稱：「起初是鑫路局用電話通知，後來叫我們自己送去」。被告鑫記電料行經理王雲仙所付佣金，係交與路局被告俞培恩代被告經偉鈞收下，諸見本年七月廿七日被告俞培恩暨經偉鈞之自認。此外被告益新印刷紙號經理忻鼎甫，則係該號經理黑傳回證，然無人到庭，自應認有畏避之嫌。以上各被告商人，不顧國庫之損失，加高物價，然後織出例佣金與路局採購課內各被告，狼狽接納，以遂私利，兼助長貪污之惡風陋習，應認爲觸犯懲治貪污條例第一條末段暨第三條第六款之罪嫌，綜合前述，張鴻圖等被告共計卅六名罪嫌，已明合依刑事訴訟法第二百三十條第一項提起公訴，此致

本院刑事庭。檢察官全甸中華民國三十五年八月二十八日。

英商銀行大班失竊案
獲一嫌疑犯正偵訊中

〔本報訊〕旬日前，本市盛傳外灘英商麥加利銀行大班泰爾拔斯夫人失竊，祖傳珍貴首飾，內中並有價值連城之「世界第五顆大鑽石」，惟經記者連日向各方探詢結果，事實上並不如傳說之甚。緣此「巨竊」案係發生於本月十六七日之間，地點即在泰氏之寓所江蘇路一五八號內，惟當時泰夫人頗爲鎮靜，僅召集全體男女傭工訓，本人現有一部份手飾遺失，如有發現，當致重酬。直至二十日，並無發展，遂由男傭張海根投報長寧路分局，請求偵查，惟對失物並不能詳細指出。至廿四日泰爾拔斯因事致電與市長，便中談及此事，市長聆語後，即致電蔡祖詒分局長，囑即派員調查，務期水落石出。旋經蔡分局長令飭石股長率警前往泰之住宅內詳細偵查，並將全體傭役帶局個別訊問，結果僅一出店周景文，嫌疑較重，然亦苦無佐證。據泰氏自塡之失竊清單，計有十五件，均係其夫人之飾物，茲抄錄如下：金鑲綠寶石別針一枚，鑲藍寶石別針一枚，鑲珍珠別針一枚，葉形別針上鑲紅寶石及珍珠一枚，五粒金鋼鑽戒一隻，二鑽一珠十八Ｋ彫成別針一枚，珍珠頸鍊一條，方式鑽戒一只，寶石戒一只，雙珠戒一只，獨立寶石戒（十八Ｋ）一只，十字形鑽戒（十八Ｋ）一只，私印出口，金戒一只，金鋼鑽寶石頸鍊一條（九Ｋ），金鋼鑽珠戒（二鑽一珠十八Ｋ）一只，共値時價英鎊三百七十五鎊（每鎊折合法幣一萬一千元），約合法幣四百餘萬元。上項物飾均置於一手提袋內，另行藏之於一小皮箱中。現該局除將嫌疑犯周景文羈押繼續偵訊外，已通知全市押當舖及手飾店注意上列各物，以便獲得線索云。

本市簡訊

▼公教人員物品配購證登記期，展延至九月五日截止。

▼虹橋路古北路馬家角有馬棚一所，昨晚十一時起火，棚中馬匹四散奔逃。

▼崇明積盜黃和尚等八名，經綏靖科察隊捉獲，判處死刑，已解往崇明就地執行。

▼浦東楊思橋血案，主犯薛連生已落網。

▼憲兵二十三團，自即日起至九月十日止，在日暉港海軍學校擧行實彈演習。

▼吳市長於昨日下午，爲青年軍復員事，在市府擧行茶會招待各界，計到谷春帆，祝平，張維，張曉崧，郁秉堅等。

▼美飛行員荷克少校被香港日軍殺害案，昨續審福地春南，田中，淺川弘子三人。

▼上海市人民自由保障會，昨假大明會計事務所召開第三次常務會議。

▼賀爾槃愛路六號基督堂新堂落成，定明日下午五時，擧行奉獻典禮。又該堂奮興佈道大會，今日爲最後一天。

▼「中國建設」月刊社特請有關各國新聞自由與中國新聞建設方向之論文多篇，彙成一特輯，在九月一日出版之該刊九月號發表。

▼惠中藥房新址設於林森中路重慶南路東首，定九月一日開幕。

氣象預報

太平洋氣流在日本流球及東海，侵入揚子下游，西比利亞反氣旋在華北及華中，熱帶氣流在中國西南，小颱風在海南島之東，向西偏北進行。

天氣預告：黃海，晴，熱，而霾，中度東風至南風，局部陰，微浪至中浪。華中，熱，局部陰，有陣雨，晴，中度北風至東風，上海，晴，熱，揚子下游，局部有霧，中度東南風，晴，熱，沿海局部有雷陣，中度東風至南風，晴，熱。台灣北部：中浪至巨浪，暴海浪。廿九日溫度：最高九五・二度，最低七八・八度。

A.D.K　RAINCOAT　雨衣

爲南京發行所開幕敬告各界

本廠出品ADK國貨雨衣，及標準現成西裝，以質料堅韌，式樣新穎，深爲各界贊許，足跡所遍遠及國內外，爲國貨一吐光芒，茲爲便利京都人士採購及批發起見，特在南京太平路二〇三號設立分發行所定九月一日開幕內部分設雨衣部西服部內衣部將後繼謀擴充，當此金風送涼黃花迎秋，本廠以時代新姿態出現于京畿，自必爲各界所歡迎，茲爲慶賀起見，自九月一日起，擧行京滬兩地聯合特價大贈品壹星期，敬希各界教正。

首創發明之原子筆
百賴斯

特價每支二萬五千元
式樣美觀　筆頭圓滑　不用墨水　保用二年
批發特廉
經銷處：時代鋼筆公司
上海南京路二一六號　電話一六六二六

金山牌純脂奶粉
品質高超　不同尋常　最近運到　新鮮無比

此爲一高等奶粉，係美國著名大廠出品，完全採用美國最佳鮮奶製成，科學提煉，眞空封裝，除蒸去水份外，完全與鮮奶無異，所含脂肪成份較普通奶粉特高，香味尤爲濃厚，用以哺育嬰兒，至爲適宜，男女老幼，日常飲之，最見滋養，請即購試。
各大公司藥房洋酒伙食號　南北貨店均有經售
中國獨家經理　美商美品行

上海各大廠商店號優待申報讀者舉行聯合大贈送（十八）

冠生園食品公司

科學爐焙 人人歡迎

中秋月餅

敬告：勝利以來，中秋佳節，瞬息又屆，因上海爲繁盛之區，各界需要月餅必多，本公司爲恐供不應求起見，敬請各界預早購辦，以免臨時侷促，供應及招待不週，再近日市上仿冒日多，購時務請認明冠生園出品，庶不致誤。

冠生園月餅 與衆不同之優點

一 焙製方法之優點
冠生園製造月餅首創科學爐焙一切設備無不合乎科學衛生條件益以火候均勻絕無生熟不勻之弊製成之餅色光澤鮮潤餅質香滑鬆軟內外透熟恰到好處

二 採用質料之優點
冠生園焙製月餅所用之原料均係派員遄往產地辦來本公司爲求眞實材料仍不辭艱辛設法採辦品質高超始終如一益以配味方法有獨到之處因之製成之品葷素甜鹹莫不各得其宜美味滋養人人配胃

三 製造技術之優點
冠生園製造月餅備有完美之器皿出品均有標準所聘技師均係經驗豐富技巧熟練者因之製成之品色香味各得其妙

冠生園復員漕河涇工廠

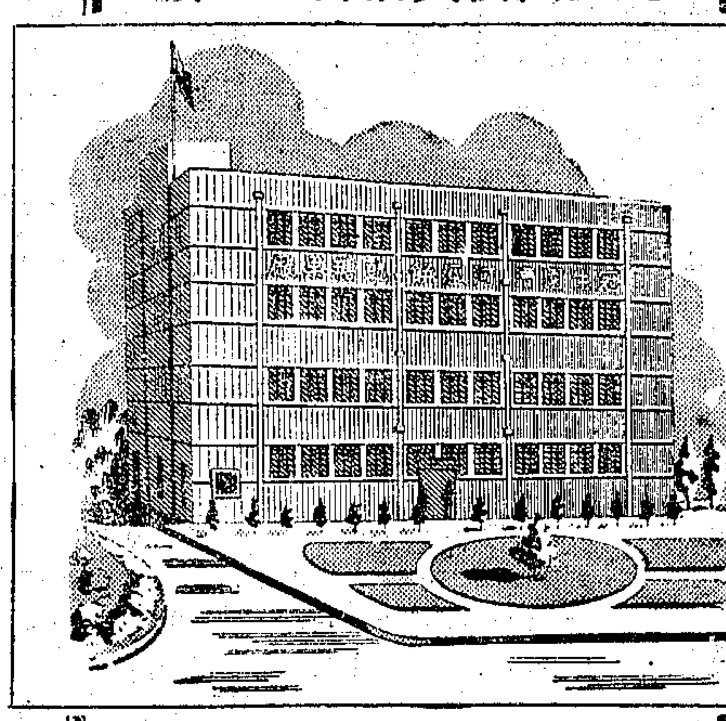

豆沙月餅 百果月餅 五仁月餅 金腿月餅 蓮蓉月餅 椰蓉月餅 豆蓉月餅 棗蓉月餅 蓮蓉蛋黃 椰蓉蛋黃 冬瓜月餅 淨素豆沙 淨素蓮蓉 月餅

送禮自食 均極相宜

歡迎本外埠各批發 ◆ 折扣特別優厚 ◆ 如蒙各食品店經售 ◆ 務請早日預定

介紹：冠生園著名豆沙月餅，甜味香濃可口，蓮蓉蛋黃月餅，其味芬芳，椰蓉蛋黃月餅，別有風味。以上各種月餅均有特點，敬此介紹與諸君，並請賜顧爲幸。

（小月餅）百果豆沙分味

（三潭印月）

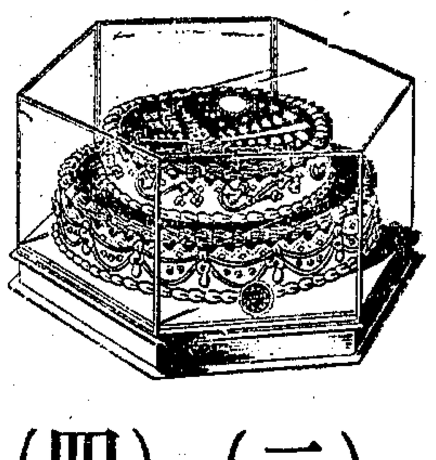

（國畫月餅）舉杯邀明月 近水樓臺 二種

（雲裳仙月）

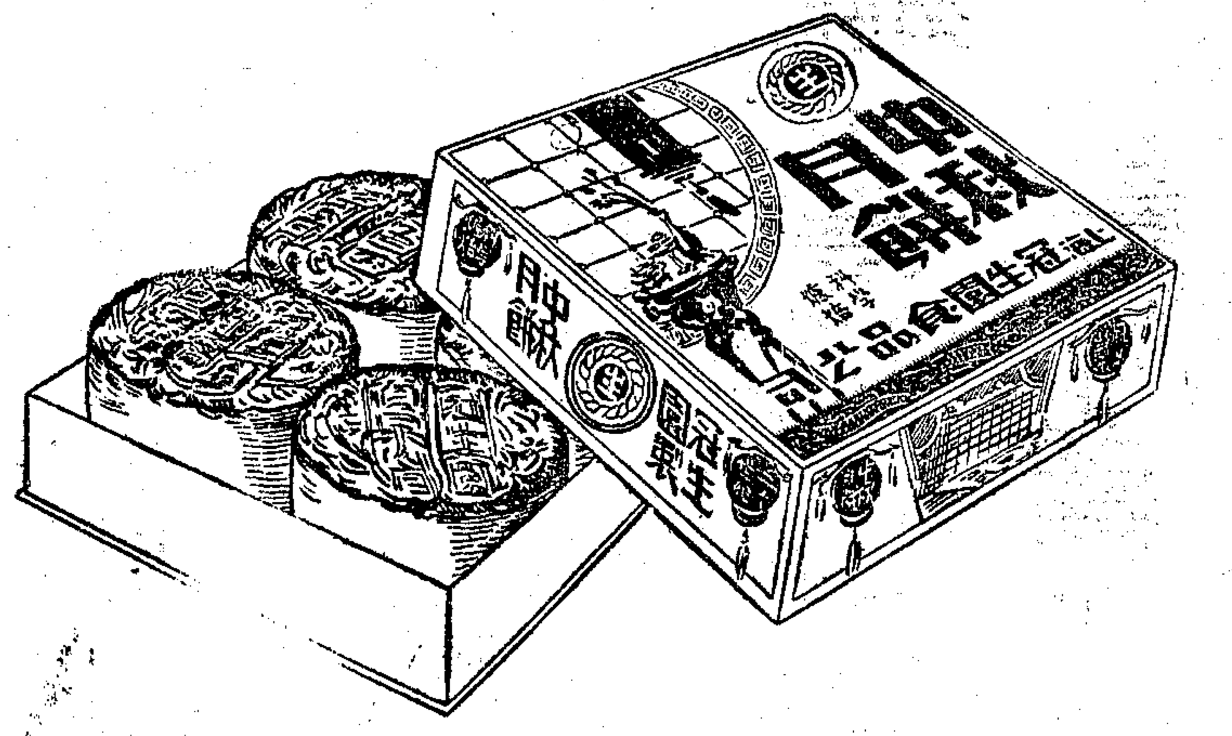

裝璜名貴 ◆ 送禮大方

總發行所 南京東路三八三號 電話九四五三六號

（總店） 南京東路四五七號 電話九七〇一四號

（一支） 南京西路七八〇號 電話三四五七四號

（二支） 金陵東路四一六號 電話八四八〇七號

（四支） 復興東路老西門口 即老西門方斜路口

（五支） 中正北一路一七〇號 電話三六八六九

·特約分銷處·

愛多亞路分銷處（愛多亞路大世界旁）冠林食品公司（電話八四八二六號）

五馬路分銷處（廣東路河南路口）生源食品公司（電話九四七二一號）

金神父路分銷處（金神父路辣斐德路口）金神食品公司（電話七二六二五號）

四川北路分銷處（四川北路海寧路口）立豐食品公司（電話四五九八九號）

外埠分店 重慶 昆明 成都 貴陽 南京 瀘州 漢口 杭州 天津

茲委託申報代辦聯合大贈送辦法詳見今日第十一版申報啟事 參加之廠商店號名稱列后（以筆劃多寡爲序）

人和織造廠 九福製藥公司 三星棉鐵廠 上海化學工業社 上海帳子公司 大美膠木五金廠 大華飯店 大中國圖書局 大中華橡膠廠 大發南貨號 中國化學工業社 中光內衣製造廠 中法藥房 中星熱水瓶廠 中美煙廠 中興行 中國聯合製品廠 中國標準紙品公司 中國標準鉛筆廠 中國萃衆製造公司 中國福新煙公司 四達實業公司 生化藥廠 正德藥廠 正泰橡膠廠 白敬字藥行 永祥印書館 民生墨水廠 安度藥廠 安度實業公司 宏大橡膠廠 佛慈藥廠 波司登皮件公司 金城工藝社 良園藥廠 長城鉛筆廠 信誼藥廠 信孚印染廠 保權工藝廠 虹橋療養院 冠生園食品公司 泰昌食品公司 留蘭香牙膏廠 益豐祥棉毛織廠 康福花襪廠 華明煙公司 華德普藥廠 偉大食品廠 富華織造有限公司 乾坤貿易公司 湯生皮鞋廠 極星藥廠 雲裳時裝公司 順康無線電料行 愛華雨衣廠 愛衛康藥廠 楊氏化學研究所 勤興襪衫廠 萬國藥房 新光化學製藥廠 新一行 彙利藥廠 趙南石藥局 福民藥廠 匯達烟草公司 歐治化學工業廠 慶德橡膠廠 興通機器廠 寶球手帕織造廠 鴻興織造廠 藝光鋼精廠

申報讀者 獨有利益 請勿錯過

世界教育會議卅國代表 籌設世界教師組織

首屆集會將在明夏舉行

〔美國新聞處紐約州安提各特廿八日電〕在此間舉行世界教育會議之卅國代表，昨日設立一新世界教師組織，此一組織之宗旨，在於團結各國教育工作者以提高各地之教育程度。與會之教育界之領袖，謂此一新組織已定名為「世界教師組織」，將代表百萬名教師。新組織之首屆集會，或將於明年夏間舉行。新組織將於各國批准其憲法，正式宣告成立。新組織之會址雖未勘定，惟與會代表已表決其籌備委會，應設在美國。新組織之憲章謂：「本組織之宗旨，在於促進世界教師合作，以達成下列各項目標：㈠務使世界各地，共同達到最高之完全及自由教育程度。㈡改善世界各地教師之生活情形，並提高彼等之智慧物質，社會等利益及權利。㈢借助教育合作，建立普遍諒解，從而促進世界和平。㈣協助聯合國有關機構，及其他國際教育與專業團體，推展工作。」

黃如今抵長春

長春大學將趕速成立

〔本報長春廿八日電〕黃如今來長，籌備長春大學，昨晚始抵此，據稱：為爭取時間，不使學生失學，決趕速使長大成立，現將舉行簡單之甄審，使各生各得入相當班次肄業。招收新生，俟甄審甄生後，再說，惟將舉辦先修班。同來者，有長白師範學院籌備主任方永蒸，渠日內即赴永吉。

遼寧醫學院 教部核准立案

〔本報瀋陽廿九日電〕私立遼寧醫學院校董會，近經教部核准立案。

台省廣播電台 定時國語廣播

〔中央社台北廿九日電〕台灣廣播電台定九月一日起，用一百基羅瓦特之大電台，六七零千週波，每日（星期日除外）自下午三時廿分至四十分，用國語播送台灣各報之社評摘要，下午八時四十五分至九時，用國語播送台灣之歷史，地理，及文，教，工，礦，農林，交通實況，向內地同胞，作有系統之介紹。

西康技藝專校 已奉部令結束

〔本報西昌訊〕西康技藝專科學校之體科，已奉部令暫行結束，將學生分發國立蘭州大學獸科肄業。

卅五年度 國民教育統計

仍限後方十九省市 校數計卅三萬七千

〔本報南京訊〕自從民國廿九年實施國民教育計劃以來，我國初等教育即有飛快之進展。國民教育實行之初，僅限於當時後方十九省市，即四川，貴州，雲南，廣西，廣東，浙江，江西，湖南，湖北，福建，河南，安徽，陝西，甘肅，寧夏，西康，青海，新疆，重慶。自去年勝利之後，其他各省纔開始推行國民教育，故關於國民教育之統計數字，目下仍限於該十九省市，茲探悉卅五年度十九省市之校數及學生數如下：（甲）校數：㈠中心國民學校二五，六〇四，㈡國民學校一九，六二七，㈢其他小學一五，二七九，共計二三七，〇〇〇校。（乙）學生數：㈠中心國民學校四，六九一，四二九，㈡國民學校一〇，一九八，九九八，㈢其他小學等一，二八四，四七四，共計一六，一七四，九〇二。

一片搶救失學聲

學荒嚴重各界紛起響應

〔本報訊〕本市大鬧學荒，自日前虹口塘沽路小學生，要求入學未遂，搗毀校具，而益趨嚴重。據悉：當局對此異常注意，將予以緊急處置，搶救失學。茲將各方動態探誌如次：

加緊徵募貸金 教育貸金委員會，因國貨市場開幕在即，工作之緊張，殆已入飽和狀態。為廣為推銷市場代價券計，曾發動全市各級學校，分別組織徵募隊，發動推銷工作。多數學校，均已有美滿成績，但仍有極少數學校，至今仍未開始徵募工作。該會今日又分別函致各該校，務期羣策羣力，以完成此屆搶救失學提倡國貨之二重任務。對於各徵募隊，該會望一律于卅一日至會結帳。至於徵募隊徵募所得獎品，則希于卅日前送會，以清手續，而便整理。

加速增設民校 本市教育局，為加緊推行失學民衆補習教育，搶救失學兒童起見，除普遍辦理民衆識字班外，並積極增設市立民衆學校，上學期已設五十校，本學期新近增設二十校。李副局長於昨日（廿九日）下午四時，同時召見各校校長及主任教員個別談話，作緊急討論。又：市教育局因北四川路一帶學齡兒童衆多，原有國民學校數所，不敷容納，特設法於橫浜橋市立戲劇實驗學校內，調撥一部份校舍，增設國民學校一所，昨已令派顧仲彝，陳保泰，李健吾三人為籌備員，剋日籌備招收新生，與他校同時開學。

提早貸與學費 市銀行，對於本學期清寒學生學費借款辦法，據談：一決定提早於下星期一開始，小學准借八萬元，大學准借廿四萬元，利息為一分二厘，以六個月為期，惟此項借款以清寒子弟為限。

優待公教子弟 市政府為顧念公教人員子弟入學起見，特訂優待辦法要點如下：㈠公教人員子弟，市校應予儘先錄取，㈡公教人員子弟，私校免費額百分之廿以內，應予儘先免費容納，㈢可向市銀行申請貸款，并已令知市教育局遵照辦理云。

盲生第一人 受大學教育

〔本報南京訊〕國立盲啞學校，已往在四川江津上課，數年來在校長陳光煦主持之下，校務蒸蒸日上，該校為我國唯一之盲啞學校，頗受各界人士重視。廿九年該校盲科畢業生羅福鑫升學中央大學，為我國盲生接受大學教育之第一人。頃該校已積極籌備復員，並派總務主任在南京擇定校址，下半年當可在京正式復校。

杭市規定學費

高中十二萬高小四萬

〔本報杭州廿九日電〕秋季開學將屆，本市各校已分別舉辦入學試驗。報考學生極衆，因市教育局限定錄取名額，未能盡量容納，教部以財政經費困難，亦不能多設公立學校，故鼓勵各地倡辦私校，以救濟學荒。而目下杭市軍隊佔校之不合理現象仍復存在，如著名之安定中學，高工，蕙蘭中學等，均被強佔，使校方復校困難。至學費一項，現經規定：幼稚生約為三萬元，初小三萬五，高小四萬，初中十一萬，住宿二十三萬，高中十二萬，住宿二十四萬，大學二十五萬，住宿四十萬。又：市府前定國民學校與私小徵收學米，現已核定照四萬五千元一石之價改收代金。

孫本文教授在杭 演講中國社會問題

〔本報杭州訊〕杭市學術演講，素現沉默。近日由浙江大學函請南京中大教授孫本文來杭演講，孫係國內著名之社會學家，連日在浙大，浙江行政學會，省訓團等處，講「社會學之應用」「中國社會之動向及其問題」等，聽講者極多，盛極一時。孫氏於廿八日講畢，即行返京。

幼兒康保健院 幼兒部招新生

定九月一日開始入院

上海市幼兒康保健院，自滬公廣祖任董事長以來，積極擴展院務，現已覓定臨時院址，在北四川路，東寶興路兩地，收容已登記之嬰兒及幼兒，並定於九月一日辦理入院手續。倘已登記之家長，或未會報名者，均可即日前往北四川路東寶興路一七三弄十號，辦理入院手續，或補行登記報名。又訊：該院對於兒童營養問題，初生兒至五個月之嬰兒現改餵乳媽哺乳，收費亦約略增加。

鄂教育會代表大會 昨已閉幕

此次大會通過議案 特別重視社教

〔本報漢口二十九日電〕鄂省教育會第二屆會員代表大會，今日午後四時閉幕，大會此次通過議案中，對恢復社會教育機構，特別重視，決議：㈠省縣民教館限一年內恢復，㈡籌備電化教育事業，㈢遵照中央規定，提高社教經費比例，㈣從速培養社教從業員，並請擴充社教。

青年會明下午 歡送留美同學

上海青年會，服務出國留學，向辦有指導與介紹顧問等工作。本年留美學生，異常衆多，目前已逾二百餘人。該會為歡送，並備諮詢起見，特聯合上海留美同學會，定於明日（三十日）下午三時起，至五時止，在八仙橋該會十樓國術廳，舉行茶會，特請留美老同學洪士豪主席，留美同學會會長全紹文演講。

正始中學復校

本市私立正始中學，籌始於民國二十年，為杜月笙氏獨力創辦，夙以授課認眞，訓教嚴格著稱。前因滬市淪陷，不甘屈服，宣告停辦。茲值抗戰勝利，天日重光，該校董事會，乃議決即日復校，仍本以前一貫宗旨，繼續開辦。該校在安和寺路，自建寬大校舍及宿舍，設備完美，在私校中可首屈一指。本學期本市學生人數激增，公私各校均有不能容納之苦，今正始中學適於此時宣告復校，不可謂非中等教育界之一好消息！

簡訊

▲上海市教育局，編製各項教育影片，將委託中央電影場設計攝製，第一次計劃攝製者，約有五十部短片，將携赴本市各小學及貧民窟輪流放映。

▲本市岳州路二五六號私立鄰揚中小學，已聘定錢孫卿，姚蘊濟，張英等十八人為校董，昨晚七時，在新雅酒樓舉行成立會。

▲本市私立啓明小學，創辦於民國二年，校址原設於武昌路積善里十五號，近由邱樹聲，金貞，湯應根，謝濤，潘起陸，金美雲，湯中等贊助復校，開始招生，定九月一日開學。

▲青樹貸學金，刻正第七屆招生，凡家境清寒無力升入大學一年級學生，可前往報考，日期廿八日至卅日上午，地點虹口塘沽路一七〇號。

▲本市關聖樂慈會會員王惠汀，聯合會友，創設義務小學，暫設於周門路三六〇街七號該會內，純以救濟失學兒童為職志云。

▲上海市黨部婦運會主辦之婦女補習學校，靜安寺路成都路口五百八十號地址，添設縫紉，上課，中英文打字等，定九月二日上課，有志入學者，報名從速。

上海女子單打網球冠軍 羅賚詩女士

李惠堂率港名將 下月來滬打網球

本市慈善網球賽積極籌備中

〔本報訊〕曾於上月中旬，率華南足球隊北來之李惠堂，自因種種問題，華南隊終於裝賽不成，班師回港，李惠堂亦於本月初旬，悄然返港。本報記者，自關係方面獲悉，李惠堂將於下月中旬，再度來滬，屆時隨同北來者，計有南國網球健將徐惠培昆仲，及西人名手哈特生，與另一西人等共五名。據云此次來滬，係由本市某六闊人，補助旅費，邀請來滬舉行慈善網球賽。至於對手，將為陶冠球，王文正，李國璠，以及卡遜，史規亞等本市中外名將。該項慈善網球賽，刻正在積極籌備中，一俟籌備就緒，當即呈請市體協會，及網球委員會核准舉辦云。

單打網球決賽

陶冠球途中棄權 卡遜獲男子冠軍

卡遜二比一佔先第四盤未畢 羅賚詩獲女子錦標

〔本報訊〕第一屆草地網球賽男女單打冠軍，昨日產生，卡遜榮獲上海市男子單打冠軍，羅賚詩小姐上海市女子單打冠軍。昨日決賽，卡遜以二比一盤領先，第四盤陶冠球以三比〇佔優時，陶冠軍突然手足抽筋，按摩無效，無法繼續，宣告棄權，深為可惜。羅賚詩小姐則連勝朱芝英小姐二盤。男女兩組決賽，表演俱相當精彩，觀衆情緒緊張，為十年來初見，觀衆亦相當踴躍，近兩千人，盛況空前。獎品由黃紹竑氏給獎，男女單打冠軍各得吳市長銀盃，亞軍男子陶冠球，女子朱芝英各得網球委員會銀盃。決賽經過如下：

羅小姐 不慌不忙 四時廿五分女子決賽開始，周家騏任裁判，二比二後，羅小姐連下二局，朱小姐雖取得一局，羅又連得三局，六比三先取第一盤，第二盤羅小姐益見穩定，擊來不慌不忙，朱小姐在對方猛抽之下，失誤纍纍，似現慌張不定，羅一氣連得四局，五比一後，再得一局，以六比一再勝一盤結束。羅小姐球場經驗充足，擊來美麗可觀。

羅賚詩（六—三）（六—一）朱芝英

男單打 表演精彩 男子單打開始高級決賽，表現緊張，卡遜佔先，卡遜乃開始上網，獲勝一局，開球，陶冠球以三比一，四比二佔先，陶冠球失去第八局之發球局後，卡遜遂以五比四佔先，卒以七比五勝第一盤，第二盤卡遜仍以其傑作大刀闊斧之上網壓殺進攻，網前之半空球之精彩，可歎為觀止。卡遜以四比一，五比二，而以六比二勝第二盤，毫不費力，陶冠球失誤甚多，已呈不支，不能抵抗之局面。第三盤開球者皆勝，卡遜以上網三次觸網，送第七局發球局，草草終場，毛國以六比三奪回一盤，休息後第四盤，不料方運下三局，忽告抽筋，可謂不幸之至。卡遜之表演，相當精彩，開球既穩，反手尤具把握，陶冠球上網，無一不佳，毛因得此成績，亦稱不易，據稱陶昨日表演較平日遜色云。

卡遜（七—五）（六—二）（三—六）（〇—三）陶冠球

賀耀組招待 湘賑游泳選手

〔本報訊〕湘災救濟游泳表演委員會，賀耀組氏，昨晚由生活俱樂部，招待中青園，及市體育場游泳員，到有美人魚楊秀瓊，中青園梁兆安，湘青，陸翔千等，不下六十餘人，席間賀氏對參加表演之男女游泳健將，表示萬分感謝。繼由湘青，梁兆安等各抒宏論，即席並討論表演項目，至十時許，盡歡而散。

排球聯賽結果

錦園	廿一—十	廿一—十三	強（乙四）仁
市中教	廿一—十二	廿一—十六	友（乙五）愛
郵工	廿一—十九	廿一—十五	紅（乙一）象
務本	廿一—十一	廿一—二	愛（女組）光

銀行盃乒乓賽 開首次委員會

本市雲南實業銀行，為提倡銀行業同人乒乓運動，發起舉辦銀行盃首屆全滬銀行業團體乒乓聯賽，除已呈請市體育會備案外，由該行經理蔣希古聘定蔣孝逵，陳從龍，徐秩九，劉龍洲，裴學斌等組織籌賽委員會，主持其事，並定今日下午五時在天津路浙江路口該行會議室，召開首次委員會議，討論競賽章程，並函請體協會乒乓委員會委員王一，陳霖笙出席指導。

杭州籌組網球會

〔本報杭州訊〕浙江省立體育場舉辦之超英杯網球比賽，於本月廿四日開賽，連賽五日，業已結束，徐君伍獲得錦標，由周場長發給「超英杯」一座。杭市網球愛好者甚多，此次超英杯比賽時，發議發起組織「杭州網球會」，由浙贛鐵路局局長張自立領導主持云。

民政簡報

第九區市參議員 招待自治人員

提案多件擬交市參會討論

第九區（長寧）市參議員黃炳權，顧竹淇，陳伯良，傅統先等，以首次市參會舉行在即，特於本月二十五日上午九時，假惠爾康茶室，聯合招待本區各區民代表保長，暨區公所股主任以上人員，席間并陳市政興革意見頗詳，最後由黃參議員炳權，歸納分為衞生，交通，教育，公用，工務，等提案十餘件，準備提交九市參會討論云。

廿一區調整人事

本市第二十一區公所（新市街）近以奉令，戶政股主任不得兼任他股職務，故對區內民政戶政文化經濟各股，予以調整，由總幹事兼任經濟股主任，民政股則改兼文化股主任，戶政股主任為專任職，傳統政令，而又不影響編制，並已於本月二十二日調整云。

又該區境域遼闊，二十六年後全境淪陷，居民避難，勝利後區公所成立，開始整編保甲時，祇編得十三個保，人口亦祇二萬有餘。茲承平已久，避難居民，紛紛還鄉，人口逐月激增，各保亦均呈請添甲，故該區公所將視實際需要，呈請市府民政處准添設保云。

二十五區擬訂 保幹事獎懲辦法

第廿五區（新涇）區公所，為求健全基層機構，明瞭各保業務起見，擬訂保幹事獎懲辦法一種，並規定每月三及十八兩天，為保幹事例會，各保幹事集中區公所舉行工作會報，除呈報市府外，並分令各保施行。

又該所為推行造產事業，組織造產委員會，擬訂組織規程，聘請當地熱心公益或有專門技術人士為委員。即將進行。又該區長陳志澂，因事赴京，請假四天，暫由副區長龍淵代行云。

第七區合作社 定期召開創立會

第七區（常熟）區合作社，日昨（二十四日）在太原路二〇〇號舉行第六次籌備會議。出席籌備委員姚蓑璋，李明揚等，對社務商討頗詳，當決定於九月八日上午九時，假甘世東路六〇〇號鼎新染織廠舉行創立會，刻正擬呈請當局備案，并派員出席指導云。

新成聯誼社聚餐

新成聯誼社，前晚借座金谷飯店二樓，舉行第四次聚餐。到有市參議員王劍鍔，唐世昌，程俊傑，暨區民代表保長以及各種委員會負責人等六十餘人。席間由各參議員徵詢民意，並發表擬向本屆市參議會提付討論之有關區民福利各點，其中尤以王參議員劍鍔所發表，對於本市衞生交通教育經濟各點，博得全體社友之熱烈擁護云。

二十六區 各保聯合辦公

二十六區（龍華）第十一，十二，十三，各保聯合辦公，十四，二十一，兩保聯合辦公，現二十一保劃出後，聯保辦公處及首席保長，亦經調整。閘十一，十三，保聯合辦公處，以十三保保長蔣吟香為首席保長，十二，十四保聯合辦公處，以十二保保長朱一星為首席保長云。又二十六區第二十六保已由市府准予成立，現該保工作人員，均經區公所核委，並呈報核備云。

三十二區 推行民衆教育

第三十二區（眞如）於本月二十四日上午九時，在區公所大禮堂召開各學校校長保長聯席座談會，商討推行民衆教育事宜。教育局派科長孫月平氏出席指導，決定設立民衆教育班二十三班，一律於九月一日上課，並由各保甲長切實挨戶勸導云。

戶籍法規 疑義問答（續）

㈤㈩㈣問：在一地居住已滿六個月，而無設寄籍之意思者，應如何辦理？

答：寄籍之設定在戶籍法上並無強制之規定，如在他處另有本籍，而不願在現住之處設定寄籍者，可以為暫居戶口登記。

㈤㈩㈤問：依姊夫為生活之幼童，成年後，則行歸宗，其在戶籍登記上應如何填？

答：依姊夫為生活之幼童，僅屬暫時共同生活，在戶籍簿中，暫填為「寄養」及成年分居後，再為設籍登記。

㈤㈩㈥問：某甲一妻一子，某甲死後，其妻乃招一男子入戶為夫，再生一子，其戶籍登記之次序及稱謂如何？

答：後生之子，依民法第一零五九條二項之規定，應從其母姓登記時，以妻為家長，其前後所生之子，依次登記。

㈢人事登記類

（五十七）問：望郎媳及納妾同為法所不許，應如何辦理人事登記？

答：望郎媳之戶籍登記，比照童養媳辦理，納妾登記，可依民法親屬編施行日期為準，分別為妾及家屬登記。

▲民政處頃咨湯德楨云：戶牌遺失，請求補發，可備文詳述遺失原因及事實經過，並請該管保長出具遺失證明書，報請所在地之區公所登明補發。

眼藥雜多毋忘福民

福民製藥廠出品 康福大藥房經理

眼藥出品目下市上雜牌甚多大有目迷五色不易選擇之概惟有躬自經驗者才知精良之出品方能奏效故祇選取「福民砂眼藥水」而應用之良以「福民砂眼藥水」乃用美國最新原料精密製成其功效不特對於新老砂眼成效卓著且對於暴赤睛痛，閃眼，臌眼瞼點，見光羞明，迎風流淚，紅絲紅結，眼珠刺痛，眼內發癢，一切眼目疾患均奏同樣奇效

上海勞合路六一號電報掛號四二〇七 電話九五八八七・九七九〇二

慎昌大藥房 明日開幕

本藥房定於明日開幕敬請各界先進賁臨指教

慎昌大藥房謹啓

上海貴州路一號（九江路口） 電話 九七九五六 九一二一八 九七七五四

經濟部接管亞細亞鋼業第二廠 電爐部份復工

承接 鑄鋼 鑄鐵 鍛鋼及各種合金鑄件 鋼管 生鐵管 鉚釘 機器螺絲等

廠址：河間路三七九號電話五二一九二〇

接洽處：江西路一一五號

經濟部蘇浙皖區特派員辦公處機械組復工指導委員會業務組 電話：一三三三一

勞作教材

勞作教材服務社出品

剪貼工，平面彫刻 摺紙工，黑白剪貼 穿紙工，各種木工 各種竹工，圖畫課本 鉛筆畫，各種工具

發行所●上海黃陂南路九弄廿四號●●詳細目錄圖樣備索● 電話・八一五二〇〇

全國新聞界空前創舉 本報影印版 歡迎定閱

國立北平鐵道管理學院（即前北平交大）暨附設中等技術科上海區招生

（一）科系及名額：大學部運輸管理系，業務管理系，財務管理系，材料管理系一年級新生各四十名，二年級轉學生各二十名，中等技術科鐵道行車班，鐵道電信班一年級新生各四十名（三）考試日期及地點：九月七，八兩日在復興中路（即蒲石路）……簡章附國幣二百元向徐家匯交通大學校內本院辦事處函索即寄

國立東方語文專科學校招生通告

本年度招收三年制俄語，越南語，暹羅語等科一年級新生各三十名男女兼收……報名日期：自即日起至九月……考試地點：京滬兩地同時舉行……

大夏大學招生

各院系一年級新生二三年級轉學生（報名日期）即日起至九月十一日止（考試日期）九月十五日（考試地點）南京西路（靜安寺路）戈登路口本校……中山北路梵皇渡路……

教育部備案 教育局立案 私立正始中學復校招生

九月八日（報名處）中正東路光華大戲院隔壁浦東同鄉會三樓本校辦事處電話三三五五二

教育部立案 私立大經中學復校招生

（校址）靜安寺路馬斯南路口……（報名考試及復校接洽地點）暫借隔壁六百十二號

樂羣中學招生 男女

◉初一高一新生及各級插班生◉膳宿俱備◉考期九月一日◉校址愛文義路九七〇號

教育部備案 中國中學招生 男女

（年級）高中普通科商科初中新生插班生（考期）八月卅一日（校址）永嘉路（西愛咸斯路）386（電話）75686

私立光實中學招生 男女

交通中學招考

九月二日 高初中一二年級 康腦脫路膠州路口 Tel. 33573

容海中學 特設助學金 招生啓事

本校現由校董徐則驤之尊翁李澄先生捐助免費額及半費額各十名招收家境清寒品學兼優之青年

教育部備案 市教育局立案 湘姚中學添招

（班次）高初中一年級新生五十名及二年級插班生（考期）九月四日……校長 嚴幼芝

教育局立案 夏光中學招生 男女

特准立案 上海曉光中學招生 男女

（班次）高初中一年級新生及各級插班生 考期 九月四日

上海市立市北中學招生

年級：高一上，初一上 考期：九月五日 校址：閘北永興路民德路口

私立兩江初級中學招收男女生

江蘇省立洛社鄉村師範招生

地點假省立無錫師範（考期）九月三日……

華東模範中學招生

越旦中學招生

教育部備案 教育局立案 博仁中學招生

（班次）高初中各級 考期 八月三十一日

錫華中小學招生

培傑中小學招生

（校址）南京路山東路口慈淑大樓底層

教育部立案 民生中小學招生

考期 九月一日

上海市立幼稚師範學校附設 幼稚教育專科招生

民治新聞專科學校及中小學招生

正光中小學續招新生

無錫旅滬同鄉會主辦 同德中小學招生

本校招收初中一二三年級及高級小學各級新生 校址 七浦路218號 電話 40694 考期 九月一日

民國元年創立 市教育局立案 愛羣女中 高初中各級招生

◉考期 九月四日◉校址 華龍路八十號

中國女子中學招生

教育部備案 教育局立案 智仁勇女子中小學招生

（考期）隨到隨考（開學）九月五日

市教育局立案 私立治中女中招生

惠思來英文補習學校

開學 九月二日 校址 太倉路225號 簡章備索

滬江英文補校招生

南京路慈淑大樓五樓五二四號

聖約翰大學校友創辦 模範英文夜班

附設中英文速記招生

雲山補習學校招生

青年會中學職業夜校招生

市教育局立案 惠旅高級助產職業學校

招生 （年級）一年級新生（資格）初中畢業（考期）九月一日（校址）北京西路一三〇號惠旅醫院內（電話）九〇二五四 九〇二七四

紗價採取機動式

聯一派貨說打消

商廠集中派貨今日實行 今後紗市隨紡建爲轉移

〔本報訊〕民營紗廠集中派貨之手續，已預備妥當，決於今日開派，對於用紗廠號，已再發通知，聲明協助政府施策，平衡供求之宗旨，並希望一致協力，杜絕投機，消滅囤積居奇，平定價格，並揭佈「上海各紗廠開售棉紗暫行辦法」八條，即須申請、核發、繳款、提貨等各項手續，申請購紗者可於當日獲得准購之通知，其貨款應於次日付清，而紗廠對於售出之紗，則可於收款之日起，十天以後，陸續派付，並規定申請人不如約交款者，取消其申請之資格，其辦法較之紡建，猶有利於買方，但市場自得此大規模派貨之消息，紗價已見平落，縱外匯變動後，各紗廠自始即不肯多開貨色也。

紗每件改爲四百磅

據談，各廠所出之紗，向例爲每件重四百二十磅，現則一律改爲四百磅，概不另加小支，則其實發分量，已見減少，據傳曾得經濟部王部長之同意，至於提貨須在繳款十日之後，而後至十數日或竟一個月，權在紗廠，對於杜絕皮球貨之投機行爲，認爲尚須加強其他對策，紗布業者，曾以派貨開價之標準，詢諸有關方面，據答將「採取機動方式」，以應付市面之變化，因之市場對於今後紗價之變動，已發生新奇之揣測，昨日紡建開貨，掛牌未動。

標貨法 無異跟黑市

但派貨以外，另定標貨之法，其標貨之價，係隨購者而定，以出價最高者得標，究其實，已屬隨黑市出售，昨有藍鷄細布數百疋，爲某戶標去，此種辦法，向例亦有，惟自外匯變動以後，概取定價公開攤派政策，昨忽再行跟隨黑市之標賣，市場上頗加以注意，消息靈通者談稱，民營紗廠本擬按民營二萬件，國營一萬件，集中公派，但目前國營已表示無此大額存紗，民營乃亦撤回其派集二萬件之議，紗廠方面仍以「機動」二字，作爲隨時決定派貨數量之標準，則將來究竟派貨若干，一時尚難預斷，並稱依照最近之過去成績，紡建月可出紗二萬件，尚有三分之一紗錠未開工，民營各廠月可出紗四萬件，尚有四分之一紗錠未開工，而有若干民營紗廠，已有大批期貨開出，最近之將來能有多少現貨應市，亦難預料云。

據熟悉市場情形者，有地位之觀察家指陳，國營民營合作以平定紗布市價之方法，尚未具體建立，惟紡建對於民廠，已取得一部份之控制權，今後民營各廠之態度，將隨紡建之意志爲轉移。

各紗廠訂開售辦法

茲錄第六區機器棉紡織工業同業公會所訂上海市各紗廠開售棉紗暫行辦法如下：㈠凡承購棉紗之客戶，暫以各廠原有往來客戶爲限。㈡上述客戶，有確實需要購辦棉紗者，應先向素所往來之紗廠，填具申請書，載明擬購棉紗之支別數量用途等項，（申請書式樣另附由各紗廠照樣印發）客戶填寫申請數額，須以確實需要爲限，如有投機及虛報，各該廠得酌予削減，或取消其申請資格。㈢各紗廠收到承購申請書後，須先根據客戶以往購紗紀錄，參考其申請數量是否確實，如有不實，應隨時糾正。㈣各廠應售棉紗數額，如有餘額時，由本會代爲配售。㈤申請人於接得通知後，應即向廠方簽訂成交契約，並限次日將應付貨款，如數以現款付清。㈥各紗廠出售棉紗每大包一律實重四百磅，每小包實重十磅，不得另加小支。㈦決定出售之棉紗，自付款日起，隔十天後，儘速陸續派清。㈧申請人接得決定通知後，不履行訂約繳交款者，本會得取消其申請資格。

管制有力・銀根又緊 金價無法抬頭

美鈔亦續挫二十元

金市昨平穩多盤，晨開即退爲二〇七萬五，開後仍有壓力，多方乏味了結，逐漸下游，曾跌至二〇四萬低價，始有維持，得銀根緊俏之助力，又復向上，十時後央行配出一九三條，價爲二〇七萬，此後曾回漲至二〇八萬五，始告平定，近午在二〇六萬左右徘徊，午後略形向榮，結果尚跌二萬，飾金掛念二萬，紋銀銀元均乏變化，暗拆銀根仍形緊張，息價自一角三至一角八不等，央行對金市仍在管制中，但一部份散戶，低價時仍有所補進之說，前途恍惚。

外幣平疲起仆有限，美鈔晨開三三五〇元有賣，中途曾低至三三二〇元而後見穩，午刻在三三三〇元至三三五〇元之間徘徊，午後微有恍惚，但大勢並無特變，結果較前收下挫二十元，港票因申電報升至一三九元半，供方稍殷，自七三〇元退至七一〇元左右，結果較前收又跌五元，港匯七二〇元有成交，印匯八六五元至八七五元，英匯一一六〇〇元有售無求，美匯站牌價，但少對做。

華股由疲轉穩・外股買風大熾

華股微有反動，補空稍殷，低後逐漸回升，晨開時低價永紗六四五元，美亞三五八〇元，景福二一五元，新光一三五元，勤興一五八元，開後即經補空維持，由疲轉穩，中途最高時永紗六七二元，美亞三九〇〇元，景福二四三元，新光二七〇元，勤興一八八元，終以銀根仍緊，堅態仍難久持，臨收復有回落，各冷股上場見低，不易獲得，熱股一見回頭，亦告扳高，有等以高價結束，有等臨收稍回，結果較前收計永紗平，美亞景福均稍回好，新光升半成，勤興漲一成，各較冷中小型股回升半成至一成不等，元老股亦稍回升。

外股買風大熾，冷股祥泰木行傳聞有美金七元或國幣三萬元還本之訊，激起普遍買風，證券帮收買怡紗英聯，西商仍納小股，川帮套購會德豐，怡紗自八二〇〇元，英聯自九〇〇〇元，亞洲自一六五〇元起，逐步盤漲，紙業稍形不振外，各股均站高價，結果較前收計英聯業廣鋼業各升一成，怡紗怡啤航業各好半成強，會德豐雖升而不多，紙業平平。

零售油店 要求直接配售

〔本報訊〕滬上食油，向由各油廠經過批發油行，配售與零售號家，該業公會，對於此等號家，只居證明地位，並不經手配給，茲聞該業公會一再商議，認爲油行轉配，不特徒費手續，亦且虛耗佣金，增高成本，擬照米糖等業成例，請求當局准予直接配售，即由該公會經手，分配所屬各會員，以免除中間商之剝削云。

食油限價酌予提高

社會局嚴禁暗盤交易

本市食油價格，近來漲風極猛，青島菜油廠油前（廿七日）日竟跳至八萬三千元，廠單豆油升高九萬一千元，青島生油亦飛至八萬八千元，此種漲勢，至爲驚人，社會局以影響市民生活甚鉅，特與有關方面商定有效辦法，各廠貨價棧單，決限五日內出貨，供應市面，嚴禁囤積，一面應各廠商之請求，斟酌實際情形，提高限價，青島菜油廠油每担爲七萬七千元，廠單豆油每担爲八萬三，青島生油每担爲八萬六，禁止再有黑市買賣，昨日配油遵照審議價格配出一千餘桶，人心漸定，即日起派員赴食油市場秘密調查，如再以暗盤交易，即予拘送警備部依法究辦。

債市不知所云 統丙一跳八百

公債自華股便交結束後，抬面帮爭來活動，市況逐漸恢復舊觀，易於掀風浪，種種謠言，死灰復燃，買戶興奮，昨市統丙晨開一收餘勢，買風更熾，統丙晨開一九〇〇元，開後雖曾低至一八五〇元以內，未幾五樓某大戶，下手傾進，此哄彼抬，中途扶搖直上，竟躍漲至二七五〇元高價，始稍見回，其他各債亦被激步好，結果較前收計甲乙好五〇〇元，丙種漲八五〇元，丁升四〇〇元，戊漲五五〇元。

各路新貨源源而來 米市場交易疲滯

雜糧形勢亦多向下

昨日南北市到米三千五百餘石，陳粳貨稀，新粳和來源均湧，步削一二千元，惟白元貨缺，鼎創新高價，新尖中以美籼種和最多，猛小二三千元，尚乏交易，巴西米社會局昨仍繼續拋售，市場漸有供過於求之象，麪粉廠盤開出無變化，麩皮貨稀形堅，小麥到消兩淡，外埠去化轉佳，高貨定局，中下回疲之勢，黃荳實消轉淡，新貨來源仍旺，回小千元，陳荳貨少尚定，生仁廣帮納胃尚殷，來貨寥寥，續漲二千元，芝蔴步跌千元，蠶豆零化不爽，再入疲境，回小五六百至千元，新荳米到貨尚接，消路動而不旺，再跌千元，各糧形勢均呈下游之狀。

糖價飛漲

第十二期平價糖 ▲九月初零售三天

糖市連日以現貨缺乏關係，一再轉緊，昨市刁青又升二千元，提青鴻頭交貨十三萬元，現貨叫升五千元，中砂白亦回升一二千元，已至十七萬以上，其他興化青赤白糖俱呈緊勢。

（又訊）第十二期平價糖每一市斤爲八百五十元，南貨同業公會已領得台糖一萬一千包，零售商將於九月一日，二日，三日出售，每日上午九時至十二時，下午二時至五時，整日經售，每人以兩市斤爲限，絕不准許整包出售，更不得無故拒絕，由當局派員分別密查，如有舞弊及拒售情事，任何人可隨時負責檢舉。

停止工貸 商會將再呼籲

增加生產始能抑平物價 政府竟誤認爲助長投機

〔本報訊〕本市市商會昨日召開常務理事會，除決議加強各業公會組織，健全學校，整理房地產外，關於政府對於工商業當前危機之對策，復有討論，絲織業等報告已經核准之工貸，忽然停止，認爲政府錯認工貸係幫助囤貨之投機行爲，更多不滿，聞將向最高當局申訴云，會後某者語人，因聯總處近奉宋院長之命，收縮工貸，其理由爲政府正在設法抑平物價，不願放出鈔票，以刺激物價，詎不知工貸所以增加生產品，物品增產，物價始可真正平落，政府一味緊縮，殊非助長生產事業之道

浮貨求脫客胃清淡・紗綫黑市續見下跌

昨日紗市續見疲軟，蓋客帮採辦稀懈，同行浮貨求脫，是以廿支各牌復降三五萬，卅二支及四十二支綫股落，因有廠停買，致跌落甚巨，較上日又小十萬至十五萬之多，人心在集中配售及銀根抽緊兩種因素之下，驚無作之象，然現貨供應依舊不多，紗料月外客銷殷要，仍有供不敷求之況，布市昨轉形疲落，各棉布價較上日跌一二千元，但閩粵帮需要仍強，紡建公司繼續配售，掛牌價並不動，十二磅藍V細布，價仍爲五萬五千元，四君子嗶嘰，仍不敷供應，閘藍V配給染廠，嗶嘰則每疋二十萬元。

證交經紀人 抽定牌號 繳納證金

〔本報訊〕證交首批核准之經紀人三三四名中，昨日已有二二四名將現金全部保證金二千萬元，繳納就緒，並於昨日中午十二時，在證交抽籤，擬定經紀人牌號，尚未繳款者僅十名，可望即行補繳竣事。又證交定明日召開第十四次全體籌委會，並聞該次籌委會召開後，即將召開發起人會議云。

英商考察團

▲九月十三日起程

〔本報訊〕倫敦商會通知本市市商會，英國商業考察團將於九月十三日從其本國起程來華，市商會正在籌備招待辦法。

四聯總處理事會議 討論緊縮放款辦法

〔本報南京廿九日電〕廿九日四聯總處理事會議，兪部長鴻鈞主席，討論緊縮放款辦法，決議：㈠關於辦理各項放款，由各行局暫行緊縮辦理，㈡已成立之放款，繼續辦理，㈢所有已成立，而應商借款孔殷，爲維持經濟，以安定市面者，以專案辦理，各戶正在洽辦手續者，亦繼續辦理。㈣除必要生產之放款外，其餘一律暫行緊縮。

簡化放款手續

五千萬元以下放款 各行局得先行核定

〔南京廿九日電〕今日四聯總處例會，商討簡化放款手續，便利借貸辦法，並確定辦理期限，以減少文牘往返之煩，特重新修正規定放款案件處理辦法，閱內容包括十六條，例如五千萬元以下之放款，各國家行局可依照規定修正核定，放款方針之規定，得先行核定，凡借款申請人商請貸款，亦可，惟須報由總處核准，先送交秘書處，由秘書處指派人員或委託聯合徵信所以及專業負責之行局，會同調查工作，均限於一星期內辦妥，閩粵項辦法業已分電各地各國家行局及四聯分支處照實施。

同安桂圓獻新

同安首批新桂圓，昨日已由太吳輪運到一批，正在報關中，一俟手續完竣，不日即可開兌。

中蠶生絲二百担 運里昂寄售

戰前華絲輸入法瑞等國，每年數量總計約三萬担以上，戰時海運阻塞，華絲銷路完全停頓，據悉：里昂綢廠則已復業，惟因綢商手無外匯，多數須待華絲製造成品以後，然後換取外匯，以償付絲價，又以遠東與法瑞交通遠隔，以致交易低落，中蠶公司爲拓展交易起見，決定於日內先裝高級生絲二百担，以寄售方式運至里昂，（前曾依此試售五担）並悉，成交價格比紐約較勝一籌。

歐美出價太低 新茶外銷無望

台灣紅茶存底漸涸，賣戶乃轉購祁門花香及粗紅茶，暫行居急，因此成交數量既活躍，價格亦挺昂未已，他若陳珍眉，祁門紅茶等花色，大德昌，華茶，汪裕泰各茶棧公司，陸續扒取，行情並不衰落，茲據華茶消息，歐美對於新茶出價頗未寬裕，外銷尚少樂觀。

部令取締冒稱公司

限十月底前補辦登記手續

〔本報訊〕社會局近奉經濟部訓令，凡擅用公司名義之商號，應由各地方主管官署查明，勒令登記，取消公司名義，另飭依法辦理登記，其尚未登記之公司，限本年十月底前辦竣，毋稍延忽。茲市商會業於日前通函各業公會查照，並屬轉行所屬會員，一體知照，迅行遵令辦理在案。茲錄經濟部訓令如後：「查公司非在中央主管官署登記後，不得成立。凡未經設立登記，而以公司名稱經營業務，或爲其他法律行爲者，得科以罰金，並禁止其使用公司名稱。在現行公司法第十四條第廿七條，有明文規定。惟各地商民，並非採用公司組織，而使用公司名義。或雖係公司組織，而並不遵照法定期限登記者，仍屬所在多有，自應嚴行取締，俾利登記行政之推行。茲特明令規定，凡擅用公司名義之商號，應由各地方主管官署查明，勒令登記，取消公司名義，另飭依法辦理登記。其尚未登記之公司，應限期飭令補登記，抗不遵辦者，即依法分別依公司法第十七條，第卅四條，第一百五十條，第一百八十五條處罰，仍依第一條，第二百零九條，第一百五十一條，第二百八十五條處罰，仍飭限登記，殊許遲延。至公司依法登記後，始取得法人資格。其名稱受法律保護，他人不得使用或仿用，關係法益至鉅，並應隨時曉諭，促進遵行。除分令外，合亟令仰遵照辦理具報。此令」。

市商會再催告 申報所利得稅

〔本報訊〕市商會爲各業公會造報卅四年度所利得稅調查總表，迄今仍有未曾造報到會者。昨特通函各業公會，略稱：已定於九月五日，最後截止，無法再延。屆期如仍不申報，將由稅局逕行檢查賬簿，核估各該業應繳稅額。此事對於商家出入甚鉅，未可漠視，故望各業公會，迅行查案提辦云。

滙豐準備 恢復各地分行

英商滙豐銀行，在我國較大都市，原均設有分支行，自太平洋戰爭爆發後，北平，廣州，哈爾濱等分行，均先後停業，頃悉該行上列各地，即將於短期內，派員前往復業。

市價一覽（八月二十九日）（法幣單位元）

▲漲 ×跌

◉金銀滙幣（參考黑市）：最高 最低 標金 飾金 紋銀 銀元 美鈔 港票 英匯 美匯 印匯 等（數字多處模糊）

◉中央外匯掛牌 ◉電匯紐約 ◉中央銀行利率 ◉商業銀行利率 ◉統一公債（甲乙丙丁戊） ◉華股（永紗 景福 美亞 新光 勤興 最高 最低 最後） ◉外股（怡紗 英聯 業廣 會德豐 等）

◉紗綫（單位千） 42支藍鳳 40支銀月 32支 20支 16支 等 ◉棉布（每疋） ◉印度布 ◉綿布 ◉美布 ◉棉織品 ◉毛巾 ◉汗衫 ◉女絲衫褲 ◉化妝品 ◉木紗 ◉紗線 ◉綢緞 ◉蘭羅 ◉人造絲 ◉茶葉 ◉食米 ◉粉麥 ◉油餅 ◉糧食 ◉食糖 ◉國藥 ◉海味 ◉西藥 ◉紙烟 ◉香煙 ◉皮革 ◉毛皮 ◉紙張 ◉日用品 ◉肥皂 ◉火柴 ◉洋燭 ◉電料 ◉五金 ◉木材 ◉磚瓦石灰 ◉水泥黃砂 ◉紐約棉市 ◉國外金銀 ◉倫敦中國債券

速謀解決！ 爲患無窮的癬…… 惟有速用 治癬名藥 甘露

主治 癩痢頭癬 濕粒水癬 赤瘡頑癬 狐臭胯癬 無名腫毒 腳濕奇癢

▲風行十五年！ ▲治愈千萬人！

優點一斑 1 揉擦時清涼舒適 2 絕無刺激痛苦 3 不傷皮膚 4 不汚衣服 5 久擦不傷

滬西區鞋業權威 雲步鞋店 明天開幕 上海愚園路靜安商場內 電話二一九一六〇 敬請注意

貨買「三友」不吃虧 有三十五年的信用作保證 買時可滿意・買後得放心 時令百貨 應有盡有 售價康宜 三友實業社啓 上海南京路浙江路東 電話購貨部九七〇八〇

德昌煙工廠復工啓事 本廠即將復工，凡過去時在廠服務之男女工友，有意仍來本廠服務者，希於本月廿九日起至卅一日止，親到本廠登記，以便錄用，過期不再登記，特此通知。

國立同濟大學招商承辦校具公告 第二號 本大學擬添購校具一批，計學生用鐵質雙層床一千五百張，凡本市乙等營業執照以上廠商確有承辦能力者，請於見報後三日內來本大學辦公處領取標單，並訂於九月六日上午十時開標，特此通告。

交通部 核准 南洋無線電校 卅七招生 電信系 工程系 編制悉按部定程度 報務機務 …

上海市黨部婦女運動委員會主辦 婦女補習學校招生 各種科目齊備 教學認眞切實 學生不限年齡 欲求上進須速報名

上海婦女補習學校招生 （宗旨）專門教授成年失學婦女…

上海各大廠商店號優待申報讀者舉行聯合大贈送（八十一）

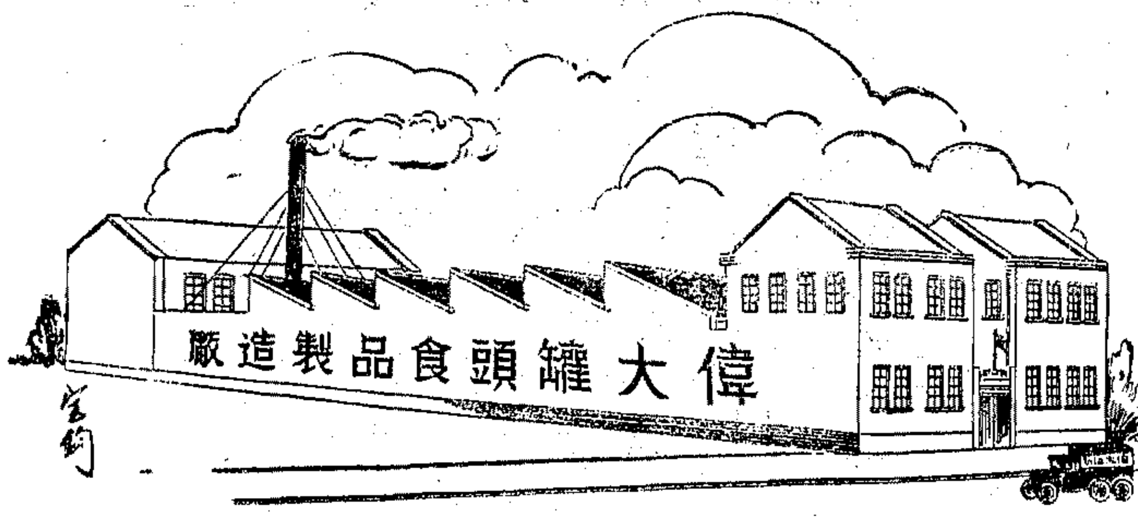

偉大罐頭食品

華僑創辦・專家經營
新法製造・天然風味

偉大罐頭食品廠係華僑集資創辦設備完美製法新穎以VITA及元味爲商標循名核實蓋能保存食品中維他命不失天然色香味自非普通出品製法陳舊味同嚼蠟者所可同日語也我國地大物博物產豐富敝公司籌劃創設始於廿三年秋殫心極慮歷時七載始將我國名產出而問世果然一鳴驚人後來居上薄負時譽冠絕同類貨真價實極非倖致且出品種類繁多應有盡有標準極高適合國際市場尤以蕃茄油筍・什景鮮菓・咸牛肉・煙鯧魚・菓汁辣醬油等爲代表傑作同業未能仿造茲爲徵信起見特備菓汁辣醬油二萬瓶特價發售（定價較洋貨便宜三倍）憑優待券向下列特約商號就近購買爲荷

老大房協記　南京路石路口
通源　北京西路691號
通源西號　北京西路1495號
福昌第二分號　襄陽南路263號
福昌第一分號　虹口東熙華德路716號
西南老大房　徐家匯廣元路260號
公興　林森中路1847號
利泰　金陵路53號
老公大　新聞路356號
襄興源　城內凝河路十一號（近蓬萊路口）
大福　南京西路1745號

VITA FOOD PRODUCTS LTD. 元味商標

優待券

姓名
地址
印

憑券得照特價購買偉大菓汁辣醬油壹瓶
（十兩中瓶辣醬油每瓶特價一千元）
（六兩小瓶辣醬油每瓶特價七百五十元）
一瓶爲限並填明姓名住址以憑編製蓋本用戶名錄另有優待辦法可隨時函知本券有效期限以卅五年九月九日爲止倘遇額滿提前截止務請即日購買以免向隅

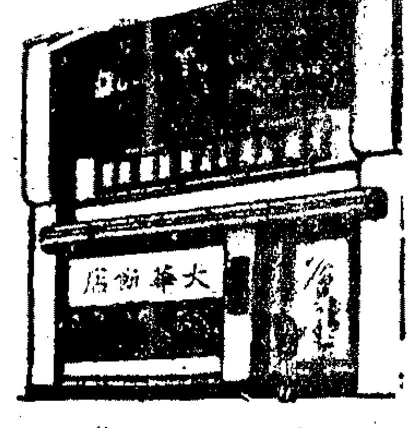

大華飯店

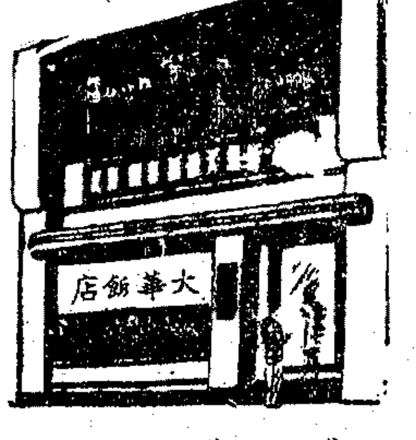

★本店特製：

肺利牛排

▲鮮嫩味美▼
▲滋養豐富▼
▲常吃肺利▼
▲延年益壽▼

快餐每客三千四百連捐

午晚餐每客五千九百連捐

滬江同學注意 本店係滬江大學畢業校友創辦，延聘名廚，烹調西菜，凡我同學，集團光臨，共聚離情，不勝歡迎之至。

精製壽字蛋糕 本店聘有專家，自製壽字蛋糕，各種西點，用料高貴，花式特多，定價克己，預定準時不誤，歡迎惠顧。

★地址：江西路南京路北★

★電話：一五七四九★

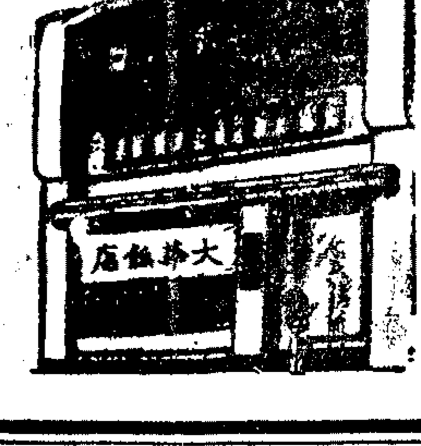

大華飯店

Dainty cafe

向來薄利★
★全滬聞名

泰昌糖果食品公司

靜安寺路西摩路口 支店

即將開幕

泰昌糖果食品公司出品

原料高貴・滋養豐富・

花旗麵包
奶油夾心麵包
巧克力夾心麵包

本公司門市部及各大食品店均售

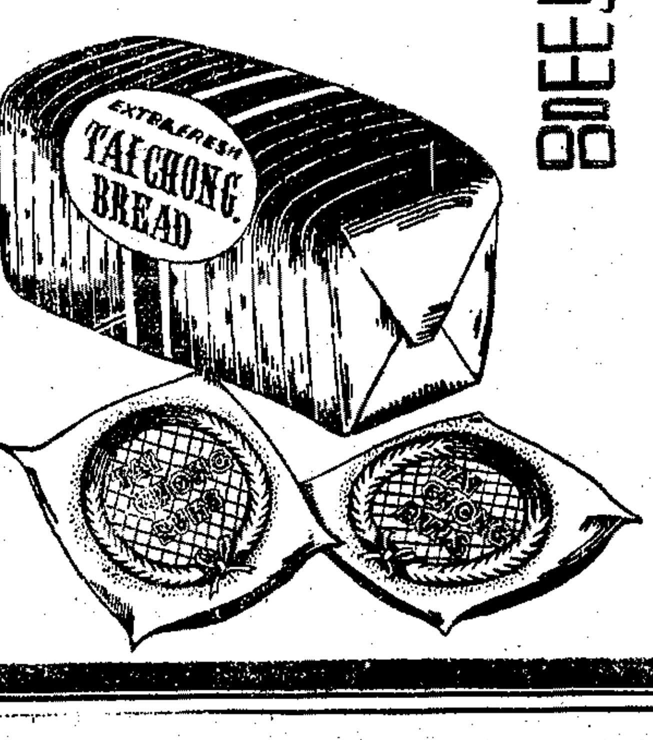

請各界密切注意！

茲委託申報代辦聯合大贈送辦法詳見今日第十一版申報啟事參加之廠商店號名稱列后（以筆劃多寡爲序）

人和織造廠　九福製藥公司　三星棉鐵廠　上海化學工業社　上海帳子公司　大美膠木五金廠　人華飯店　大中國圖書局　大中華橡膠廠　大發南貨號　中國化學工業社　中光內衣製造廠　中法藥房　中星熱水瓶廠　中美煙廠　中興行　中國聯合製品廠　中國標準紙品公司　中國標準鉛筆廠　中國萃衆製造公司　中國福新煙公司　四達實業公司　牛化藥廠　正德藥廠　正泰橡膠廠　白敬宇藥行　永祥印書館　安度藥廠　安度實業公司　宏大橡膠廠　佛慈藥廠　波司登皮件公司　金城工藝社　良園藥廠　長城鉛筆廠　信誼藥廠　信孚印染廠　保權工藝院　虹橋療養院　冠生園食品公司　泰昌食品公司　當蘭香牙膏廠　盆豐祥棉毛織廠　康福花襪廠　華明煙公司　華德普藥廠　偉大食品廠　富華織造有限公司　乾坤貿易公司　湯生皮鞋廠　極星藥廠　雲裳時裝鋼縷公司　順康無線電料行　友華雨衣廠　愛爾康藥廠　楊氏化學治療研究所　勤興襯衫廠　萬國藥房　新光化學製藥廠　新一行　藥利藥廠　趙南石藥局　福民藥廠　進達烟草公司　歐治化學工業廠　慶德橡膠廠　興通機器廠　寶球手帕織造廠　鴻興織造廠　藝光鋼精廠

申報讀者　獨有利益　請勿錯過

訪李石曾氏

關於「世界學典」書例

轟動全國出版界之鉅著「世界學典」，即將陸續付刊，各界讀者急於明瞭其內容與性質者殊衆，本報記者日前特爲此事往訪主編人之一的李石曾氏於滬寓，經李氏悉心解答，藉知一切詳情，茲轉述如次：

猶憶民元前六年，吳稚暉・蔡孑民・張靜江・李石曾四先生，組世界社於巴黎，其主要事業之一，即宣揚中國文化於國際，介紹國際文化於中國，以期建設世界性之新文化。編纂世界學典之世界學院，應潮始於此時。院長爲李氏，四十年來在國內外倡設研究院・大學・圖書館・博物館・書局・雜誌社・報社・電訊社及世界文化合作之社團與事業多所，皆世界學典表見之一端，或其相關之一環也。

「學典」即Encyclopedia之新譯，舊譯稱「百科全書」，如十八世紀法國狄德羅學典，曾影響於後來之法國革命，以至全世界之革命；而對思想解放，尤著明效，啓蒙運動，因以成功，自由世界，藉建始基。近世最流行之學典，則有「大英百科全書」等。至現在編刊之世界學典，其體係爲李石曾氏據一新哲學新方法所創立，世界學者如愛因斯坦・羅爾斯・赫里歐・阿達諾等，皆極贊同，且有參加爲作者。除正在歐美等洲預備之英法等文字版外，中文版之歷史尤爲久長，民元前五十七年，編國史通纂之史籍閣，民元前四年譯狄德羅學典之海風樓，實爲今日正在編刊世界學典中文版之世界學院中國學典館之前身。該館現積有卡片約一千萬張，二萬萬字，理事長李氏，親主編務，館長爲楊家駱氏，任職已十五年，正隨李氏，或共事新著，或就積稿改編。出版機關爲世界書局，其最先排成即可出版之一冊爲楊家駱氏所著四庫全書學典，計二百四十萬字，閱印刷費，達一萬萬元以上，爲抗戰後出版物中之最巨者，其他各冊，亦即陸續付印。

今年三月，二中全會時李氏曾提「請建議政府設立機構推廣四庫全書義例纂修中華全書以利文化建設與溝通案」連署者有吳稚暉・王亮疇・居覺生・鄒海濱諸先生，經全會及常會通過，送國民政府辦理。此冊四庫全書學典，即以促成此項運動，並供給此項工作之技術及資料爲主旨，俾政府之中華全書與社會之世界學典相輔而成，以達成文化建設與溝通之目的。尤要者爲此冊學典爲世界學典最先出版之一冊，可見世界學典哲學與方法之一斑。至世界學典最主要之一冊，爲李氏所著之「世界」，除已於民國三十一年在紐約發表其引言一冊外，現正在積極編纂中，問世之期，或亦不遠也。

世界學院中國學典館已由四川復員遷滬，世界學院又與韓籍學者設立朝鮮學典館，成立亦已半載，近已成朝鮮社會史一冊及其他條文甚多，波斯學典館印度學典館等亦在籌設中，至巴黎及紐約華盛頓方面則成立已逾數年，世界學院近編有「世界學典通訊」一種，其第一號聞日內即可由世界書局出版云。

當讀者看到這部書的總名是「世界學典」，其下又繫諸「中文版」三字，而這冊的專名是「四庫全書學典」，在未翻閱內容前，或許會發生下列一串問題。因爲世界學典的名稱，體裁，形式及其哲學基礎與方法論等，皆爲積四十年之研究所新創，既爲新創，所以非有較詳的解釋，不易了解。但此種解釋，如以一般章程式的凡例來作，必致條目繁多，瑣碎難明，故現用問答體以代之：

問：「世界」二字，是指自然世界——宇宙呢？還是指地理世界——地球呢？還是指人類世界——國際呢？

答：人類世界爲地理世界所知較詳部份；地理世界爲自然世界所知較詳部份。自然世界的現象，是從光電，銀河，恒星，行星到原子；地理世界的現象，是從氣圈，海，陸到其中每一種礦，植動物；人類世界的現象，從史前經有史到今日以至未來的個人，聚落，羣體以及世界的聯邦。還有這一切世界之理論的綜合——世界哲學，都屬於世界學典所論述之知識的範圍。

問：「學典」二字似係一新詞，其來源與含義如何？作爲書名時，其體裁如何？與「字典」，「辭典」所異在何處？

答：「學典」即拉丁文「Encyclopedia」（英，法文同），有「所講的學術環繞在內」之意。後凡包括一切學術在內——是顯「知識世界」且多係按辭典次序排列的書，每用此詞以構成其書名，於是此辭成爲書體之一種。

四十年前余首譯「Encyclopedia」詞曰「百科類典」，後中國因受「四庫全書」命名的影響，改譯爲「百科全書」。近二世紀專科的「Encyclopedia」出版頗多，在中文有「中國文學百科全書」等。文學本百科中之一科，固然其中亦可析爲多科，然於一科之名下，復繫以「百科」二字，終覺不十分妥當。且「全書」二字，在中文易與「四庫全書」之叢書式的全書相混，不足表示其爲另一書體，故余後又改譯爲「學典」。「學」以知識全體爲對象，「字」，「辭」僅指語言符號而言。「字典」，「辭典」之任務，在解釋語言符號之形，聲，義，用，「學典」雖不能離語言符號以爲書，然除可賅字典，辭典之解釋外，而尤應推廣於知識本身之詳盡的論述。故字典，辭典之條目，僅由字與辭組成；而學典之條目，除字與辭外，尚有複合多數字與辭而成之論文名稱式的各種專題。

「字典」，「辭典」既以解釋語言符號爲主，故體裁祇須按語言符號之機械次序排列即可；學典既以論述知識全體爲主，故其中除關於各「字」，「辭」，「題」之論述須按「辭典」式排列外，其前尚須有表示此項知識之系統的「通論」，其後尚須有表示此項知識之交互綜錯關係與此項知識成爲社會性行動之技術的「徵覽」。

這三部：「通論」是備讀的，但亦夾排小字備查；「辭典」是備查的，但亦有長文備讀；「徵覽」有的是備讀的，有的是備查的，甚至有的是備行的。

「通論」，「辭典」，「徵覽」三部的名稱，常施於世界學典，每些特殊專冊時，亦可因其特殊情形而改易。但分爲三部和三部的性質則完全一致。

問：「學典」已是表示係用一書體呈顯出的「知識世界」，何必更加「世界」二字？且如「大英百科全書」，亦以呈顯知識世界爲任務，現世界學典與其加「中文版」三字，何不易稱「中國學典」呢？

答：在「世界學典」問世前，「大英百科全書」可以說是近代學典的典型，我們對這種典型，試提十大缺點來作解答上述問題的根據：

第一，「大英百科全書」亦以呈顯知識世界爲任務，他的三千七百個撰稿人，一半是美國籍，其餘來自六十一個不同的國家。但他既以英文編成，自以供給英語民族應用爲主，其內容遂不得不側重英語民族的需要，編者加爾文（J. L. Garvin）甚至在序言中首立一「英語世界」的標題，誇耀英語民族的成就，所以他所呈顯的，祇是英語民族二萬萬人的知識世界，而非全人類二十萬萬人的知識世界。

第二，在一百七十八年的長時期中，他陸續改編出至第十四版，此版從第一冊A至Anjo……第二十三冊Vase至Zygo，第二十四冊爲地圖和無獨立應用性的全書索引。這廿四冊的體積，不能說不大，但以較知識世界之已經橫有的分量，和未來發展的無限，則實渺小而不能爲其代表。加爾文在序言中一面說：這二十四冊「似乎對於任何人類需要，都足夠了」；一面又說：「事實上每一歷史的，宗教的，哲學的，物理的，國際名人傳的，法律的，更不要說文學的學典，都要有這些冊，而無一處」字；這話是否自相矛盾呢？同時前二十三冊係按條目字母次序一貫的排列起來，強劃千頁爲一裝訂單位，第二十四冊又無獨立應用性，所以抽去一冊則首尾不具，所另編的年鑑，五年彙編等，則又成不能獨立存在的寄生物。所以他雖想呈顯知識世界的一切，而反將知識擴圍爲巨大的冰塊。同時還擺的體積，除了陳列在圖書館或書齋中外，亦實無法適應運航至時代，人類常常在流動着的需要。

第三，大英百科全書十四版共約三千五百萬字，出版後加入的編輯命史禱（W. Yust）和他的同事，承認他們永遠不能將那二十四大冊的原稿閱讀與整理一過，據說讀者中曾讀畢第十三版的，也祇有三個人。因爲他的體積，比起知識世界所有，誠極渺小；但他包含的分量和學科，實已超出個人担負的能力之上。固然對各學科自有專家爲其閱讀與整理者，但一書之所以成爲一書，不僅在其形式的一致，而尤在其內容的相關。這些其「運用之妙實存乎一心」，非可以會議式的一貫次序排列之書閱讀整理一過而後來解決的。既無一人能爲這部，那他祇成爲各類論文與解釋的堆砌而已。這樣適形成其祇爲一知識的百貨公司，而失去知識世界的「有機體性」了。加爾文在序言中曾一再歌誦十八世紀的「狄德羅學典」說他：「充滿生動的描寫與時代的理論，是急進思想的兵工廠，與實知識的總倉庫……立即發生空前的社會影響，非後代任何學典所可比擬。即其綜合，分配，排比等純粹編輯的技術，也不較十四版大英百科全書爲次。」這固由於十八世紀學典派學者共同的努力與其觀念思想相近，然精力過人的主編狄德羅，曾以其尺度通閱全稿二千二百萬字，使有共同而一致的表現實其主因。可惜後代學典，祇學到他的編輯技術而未能總閱整理之於一共同觀念下，固由後代「思想與實驗的無限推廣與加深」（皆加爾文序言中語），已非任何人的精力在任何時間所能全窺」，當「知識……進展」的困難」，然而我們就不能尋覓一條新途徑來解決這困難，而令我們永遠不能儘量利用人類已獲的知識嗎？

第四，因爲上述的緣故，加爾文祇好在序上說：「對於像本書若干萬頁所包含的知識，要想繪出其全體印象，及其無數部類的個別認識，久已非人力所可及了。」於是這部書除了印刷的集外，實未給予我們以所謂「知識世界」之整體的通論式的記述。一部學典不能達到這個目的，我們更將求之於何書呢？

第五，狄德羅曾說：「若將人類或其優秀份子驅除盡絕，則蒼茫無垠之大劇場，且全世界亦將寂無聞，而變爲荒涼漠漠之狀態。至若天然景象，亦將默然無色矣」（狄德羅學典V-5P-641「學典」條）——這幾句話我們很可借來說學典中必容古今中西名作原著的重要。大英百科全書中雖也有介紹那些原著的條文，有如我們祇聽到講說戲劇的本事，而非親自看到出演一樣。要知那些原著實爲知識世界一涓一滴的構成者，把那些原著屏除在學典以外，無異將人類或其優秀份子驅除在世界之外一樣，那末所呈顯的知識世界，至少也將最精華的部份除外了！

第六，第十四版大英百科全書共有四萬五千條，又索引五十萬條（其中第二十四冊地圖上的地名索引，即佔十餘萬條），人類已知的知識之命題命名，僅有此數麼？照世界學院中國學典館所搜集，雖側重於中國，而尚未完，已達一千餘萬條，固然其中有些是絕對不必要而可刪併的，但也絕不止五十四萬五千條。加爾文說：「現代生活，沒有充分時間去搜尋知識，卻有更多的需要須求取知識。」人們既無時間搜存知識，學典正應代之搜尋而無遺；既有更多需要求取知識，學典正應滿足所需始爲功。倘如我們在呈顯知識世界的學典中，尋不出我們所需的知識之論述或解釋，那我們更將求之於何書呢？

第七，即以每題而論，大英百科全書祇選用某人所作的某條，倘其他一人所寫因觀點或敍述方式的不同而亦有其參考價值時，那也祇好割愛了。這種「排他性」，有如祇准戴着指定顏色的眼鏡去看外界一樣。知識世界是多面的，怎樣能令人看出其多面性麼？

第八，各寫各條，又無法爲全部的整理，於是各條間難於連繫，各知識的個性，縱可無傷，而與其他知識的相關性，卻遭割裂，好像法庭上原告，被告和證人的話，永遠不能投合一樣。要知知識的存在，正如宇宙的存在，倘星球間無相吸與相拒的作用，星球必至脫軌而亂飛；知識間無個性與相關的存在，知識必至爲用而不全。不但如此，甚至大英百科全書曾有這樣一件有趣的軼事：當編者把一篇登載了若干年的歷史論文送給某大學歷史系老主任去審閱，請他略加訂正，結果復函中盡是帶有辛辣的評語：「毫無組織，不確與錯誤之處，層見迭出」；並附言「願爲另作」。但編者查閱原稿，當年是誰替他們寫了這樣一篇「無組織」而「不確與錯誤」的文章呢？等到證實正是那位教授自己所作時不禁大吃一驚。然而在大英百科全書這樣體例的書中，怎能避免這些矛盾呢？

第九，用辭典式排成知識的行伍，一因命題衆多，非此難以部署；一因分類難確，非此不易檢尋。但在某些需要上，有時要將某些知識按時間次序排列，或空間方位排列，或性類區別排列，或其他特殊方式排列。所以「辭典式」雖是知識敍列的主式，但他式亦難絕對屏除而不用。且「Encyclopedia」一詞，本無專按語言符號排列之意。爲將知識世界呈顯得更明白些，其他方式在學典中能完全被擯而不用麼？即以辭典式而論，因爲大英百科全書採取多冊一貫的排列法於是曾發生過這樣的事情：當五十多年前有名的常被翻印的第九版，正在編纂，編者請「氣」的發明者，諸貝爾獎金獲得人瑞雷勛爵（L. Raylorgh）寫一篇關於光學極重要的文章，預定放在第十四冊中。等到那冊付印時瑞雷還未交稿，幾經催促，他說可以放在「O」集中，題目改爲Optics（光學）。等到「O」集付印，仍未交稿，並要求延到「U」集，說題目算是Undulatary Theory of Light（光之波動說）罷。但結果瑞雷的文章，是在「W」集出現，題目變成Wave Theory of Light（這是光的波動說）了。

第十，爲行而求知，知而不行，求知爲何？在學典中應如何使知與行間，建立起一個聯繫來呢？

這些問題，或者有人以爲是「學典」的形體限制，而無可如何的！加爾文也坦率的在序言中說：「有些莊嚴的哲學家們，曾夢想以一個世紀的光陰完成一部理想的學典，然而就要失掉其主要效能了。當其後部出來的時候，其前部則已萎廢」這種進行，就好比點一長排臘燭，在中途上就把前一斐燭吹滅而另燃一斐一樣。』厄士（Ersch）與葛魯貝爾（Gruber）」等專門學者所作的「科學文藝百科全書」，在一世紀多以前就開始。已經出了一百七十本，可是還沒有完。木爾茲博士（Merz）於其十九世紀歐洲思想中對於這巨大而沒有完的工作，作了很實際的觀察：「這個工作的推動者們，顯然沒有認清要使這類工作有效的兩個要點——：就是無論如何，不完全也必完成，又因思想與知識上的革命與演進，必定在一個限定的時間之內完成。」「在這種工作上，還有和時間同樣重要的因素，就是空間；以出版家來說，就是所佔的篇幅。把本書的十四版限於二十四冊，是合理的。」我們覺得加爾文所說的哲學家的夢想，在我們看來，那夢想距實際固然太遠，距夢想卻將更遠。因爲如加爾文所憂慮或木耳茲所觀察，那「哲學家」未免太不實際；但眞正呈顯知識世界的學典，亦非一個世紀的事，而爲與人類來日同其久遠的事。這話不但比加爾文所說的哲學家更夢想，而且比他甚至比加爾文更實際。此點在後面所說出的辦法，當可證明。那辦法且解除加爾文所憂慮的出版困難，及二十四冊是不合理的。倘以二十四冊爲滿足，即正如加爾文所說：「每一知識部門，都要求……更多的篇幅……」，如賽克瑞（Thackeray）對拿比爾（Napier）一樣可憐的喊道：「你把我的血肉剝去了」，最後加爾文無可如何的說：「一百冊或一百多冊，仍是不能解決這些相對的問題的！」然而我們卻想出一個辦法，將過去學典從形體限制中解放出來。上面試提的十大缺點，和加爾文已在憂慮的，可一舉而解決。簡單些說，是使「學典」成爲「有機體」，然而不是一個辦讀。

世界學典的「世界」二字，不僅表示着知識的範圍，他是用各種文字由各民族各地方按各思想各學科分頭編纂，爲各個獨立的自爲起止首尾完具的專冊。同時各文字又各有關於「世界」，「學典」等，總冊，以爲聯絡。這樣不惟有海，陸，空軍的大國可有其學典，即弱小民族亦可各有其學典！甚至「黑人」我們也正在替他準備一冊學典了。但其體裁與形式，完全一律，且互有詳略，互相徵引，互相溝通。所以世界學典又名「世界聯合學典」。

現在亞，歐，美，三大洲，我們不但已在用多數民族語文如中，英，法文等分頭編纂，即少數民族如亞洲之朝鮮，歐洲之猶太及南美之數小國，亦在用其自用之文字在編纂中。至中國境內少數民族，亦多有其文字，將來亦可各有其學典。且國外也許有人願以中文編著學典者，所以現在正用中文出版者，不稱「中國學典」，而稱「中文版」。

世界學典各冊，不但內容相關，無論何種文字版本，即陳列於一書架上，尺寸裝訂亦均相同。世界學典版本尺寸，共有二種：一爲圖書館本，備固定陳列之用者；一爲袖珍本，由圖書館本用薄紙縮印，所以要規定每冊不能超過一千五百頁者，因在一千五百頁以上，縮印雖用薄紙，亦難裝入衣袋之中。倘內容字數非一千五百頁所能容時，則折爲兩個以上的專冊，仍使各冊獨立爲書，此所以爲有機體者二。

各冊自爲起止，出版不限於一時一地，因之可成專冊的某學科，無論其範圍的大小，同對象者而觀點與表示方法不同者，不妨各自爲冊，即使爲辭典中之一條的條文，同題亦可由多人撰作，分見有關各冊，而可各異其說。某冊增刪再版，亦不牽及全體。新知識獲得時，隨時可編印一冊，加入其中。所以分類刊行，相距無妨萬里；繼續出版，可至人類末日。同時無所謂第一冊，第二冊……；或首冊，末冊，或主冊，附冊；或共幾冊；其出版先後，亦不代表次序的觀念，此所以爲有機體者三。

每種文字版本的主編者，祇同與另一文字版本及此種文字版本冊與冊間聯絡之責。至於每冊又各有其主編者，因祇一千五百頁，在中文最多容三百萬字，所以一人亦可勝任其編著。縱其中文字，係多人所寫，此冊主編者亦不難全閱整理一過，成於一手，則全冊可以貫串融洽，不致使這學典成爲無靈魂而堆砌物，此所以爲有機體者四。

一般工具書，除檢查外，有「不知從何談起」之苦；一般備讀的專書，又與一般工具書無聯絡溝通關係，所以其中應分述或解釋的，又有不知從何查起之苦；至於書與書間知與行間，除少數書外，更是了無關係。世界學典版與版間，冊與冊間，頁與頁間，行與行間，無不互相聯絡溝通，因此及彼，有若貫珠，此所以爲有機體者五。

古今中西的名著，我們並不因其具有權威性而儘服其下我們祇把他看成世界或其一部份說得最清楚的代言者。知識既非我們這一代或寫作學典者所專有，反之，是世界永遠共有而又造福於世界之不容遺棄的財寶。未來名著，世界學典固已留有園地，供其植根；已往名著，亦應以之各替代學典一冊中之通論；或爲某冊辭典一條，或徵覽引錄文獻之一篇。於是後人將成我們的編著者，古人則已成我們的編著者，此所以爲有機體者六。

世界學典通論之部，可易以原著；辭典之部每冊能容的條目數，固不免有其最高的限制，但各冊繼出不窮，而條目乃成無盡數；同時不惟徵覽之部時時注意採用辭典以外的方法，使知識儘量表示其交互綜錯的多種敍列方式，倘如必要，在辭典之部的地位，亦可易以「年典」，「地誌」，「類典」或其他方式，至於「徵覽」之部，可容有關文獻，可容編著者稿本與編印本有出入之「自然本」的攝影，而尤其重要的是關於由知而行的「社會技術」關係文學的提供。一切一切，都表示世界學典是體例精密，而又同時是活躍有生命的書，此所以爲有機體者七。

世界學典不惟在紙上，而且我們已以四十年的努力從事與其配合的文化建設，且編及亞，歐，美三大洲，受其影響者已有衆多的人數，我們相信這不過是其開端的開端而已。牠大則象徵宇宙，小則變爲酵菌，現此酵菌方始投入世海之中，必可引起化學的反應，呈顯一緻速的催化劑作用，其中之誘因而發酵於世海者，正如擲石水中其波圈的一層一層的擴大一樣。此所以爲有機體者八。

總而言之：世界學典的體裁，是取法於自然世界的聯合，而成學典世界的聯合，以達大同世界的聯合。上文曾說到十八世紀狄德羅學典成功要素，除技術外，尤在其觀念，世界學典是將技術與觀念合而爲一，這裏可簡單的標出，一如其書名「世界學典」或「世界聯合學典」！

社會服務

答復讀者 ▲醫藥衛生

㊀疥瘡奇癢

▲王甫問 小女生甫六月，尚未種痘，近染疥瘡（家人均染乾疥瘡）已將一月，奇癢難忍，現擬種痘，未知能種否？所患之疥，胸背現紅色，中微隆起，一如臭虫或蚊子咬過之「塊」然，不破奇癢，自生自滅，手縫脈息處有如沙粒之水泡，望賜良方。

（醫學博士余新恩答）應先醫治疥瘡，可塗硫黃油膏。

㊁痛經不孕

▲宋美芬問 茲有醫學問題數則祈予解答：㊀經淨三日後，總要發生腹痛一次，但用赤沙糖沸水冲服後即愈，但下次來後仍復如前。未卜何故，應如何治療？㊁月經每來三四月即停止一二月，婚後五年皆如此，在停止期間身體一切如常，不知何故？有何藥可治？或係天然，有四季洗之語，有其實事否？㊂結婚已五年。仍未受孕何故？

（醫學博士余新恩答）大概係子宮位置不正，或輸卵管堵塞之故，應就婦科專門醫師診察。

㊂濃痰鼻涕

▲凌文奎問 茲有醫藥問題數則，懇賜解答：舍弟年二十，二年前起即患多痰，大多爲白沫，現益厲，濃痰鼻涕甚多，且帶微咳，白沫較前更多，未知是何病症？何法可根治？

（醫學博士余新恩答）似爲慢性支氣管發炎，最好螢光透視一次，診察肺部有無病徵，然後據情治療。

㊃目瀆貽害

▲張健問 敝人於四年前娛犯手淫，致患遺精滑精，曾服市上所售各藥，未見效，去春，就診於針科醫生打針服藥一月餘亦無起色，現見色流精，發育不全，痛苦殊甚，懇請賜告治療方法。

（醫學博士余新恩答）宜多作健身運動，以助發育，並增強肌肉之伸縮力，

幼兒康保健院徵聘人才

上海市幼兒康保健院招聘嬰部主任教師一位，幼兒科女醫師一位，（幼師畢業有經驗者爲限）嬰兒保健室奶媽數位，男工役一位，有意者先向本欄登記後至該院面洽。

太和產科職校招收免費生

須先經本欄證明手續

逕啓者：敝校茲爲救濟失學青年起見，曾設有免費生，半費生，工讀生等助學額二十名，茲以申請踴躍，額少人多，不敷分配，爲再增設免費額十名，並爲普及計，擬懇 貴報介紹或證明者，一經考試錄取，學雜費全部免收，素仰貴報服務社會，熱心教育，用敢函瀆，即請俞允勿卻爲禱！此致申報 私立太和高級助產職業學校啓（本校考期八月三十日並定九月二日開學）

贈「吐血藥草」 沈敘倫堂

敬啓者：敝宅謹遵先人遺命，繼續配製「吐血藥草」，普送各界，已歷有年，因其相當效驗，頗蒙服者贊揚，承蒙轉介紹，故索者接踵惜事變後期以原料無從購獲，致萬不得已，當一度停送，徒勞遠近病家函電往返衷心不安，甚於同患，刻幸原料暢達，業已配就大批，藉供急需，且爲便利索取起見，再托上海白克路同春坊四十七號博濟局代送，不論面索函索，均不取分文，以踐素願，爲特專函奉懇，務求貴報本服務社會造福人羣之偉大精神，祈將此函賜予刊登，不勝盼禱之至，貴報惠及病家，功德無量，謹此敬呈申報社會服務欄 沈敘倫堂啓

招領失物

▲皖孫傳球君注意

編輯先生：敝人於廿四日赴杭途中，趁24路公共汽車，手提零物小包一扎，係報紙包成，偶於車上人數擁擠間案發墜落，當經拾起擠裝另携之提包內，當時未便細檢，至杭啓提包時，發見有一包，內有「安徽省立第九中學畢業臨時證明書一張，上題學生孫傳球，係安徽穎上縣人，及暨南大學准考證及報名費收據，國立上海醫學院准考證，復旦大學投考證，私立上海法政學院准考證，中國新聞專科學校報名收據各一紙。又英文講義二本，練習簿二本，英數史地筆記一本，英漢字典一本，以上各件均題有孫君之名，又有各色相片多張」，因余赴杭事繁，故延至本日帶滬，請借貴報一角，披露招領，並請來高安路80衖22號朱竭誠君處領回。讀者上

美國華邑賽會得獎 註冊商標 白敬宇

主治一切眼病 白敬宇眼藥 三十五年新裝 各大藥房均售 白敬宇藥行出品

總管理處 重慶歌樂山

定州分行：十字街 重慶分行：民族路 南京分行：白下路 天津分行：東馬路 西安分行：南大街 漢口分行：中山路 成都分行：順城街 北平分行：大柵欄 瀋陽分行：小西關

歡迎批發

世界書局出版

十三經概論	蔣伯潛著	六六〇〇
中國政府㊀㊁	董霖著	各五〇四〇
英國法	張季忻著	三四八〇
中學訓育	楊同芳著	二七〇〇
體態教育	錢震濟著	二四〇〇
國語拼音詞彙	林迭肯著	四二〇〇
外匯管理原理	王烈望著	八四〇〇
鐵道管理學	朱傳譽著	五七〇〇
結構學原理	周文德著	四四〇〇
遺傳學	黃麟祥著	五四〇〇

洽興商店 林森中路四十三號

現成西裝

海立司上裝每件 $55.000.
灰法蘭絨褲每條 $48.000.
新條花呢秋西裝每套 $145.000.
灰素哈味西裝每套 $195.000.
美國常青羊毛呢中山裝每套 $155.000.
歡迎外埠本埠函索即寄

上海信中錢莊

特種往來 五萬開戶 領用支票 手續簡便 利息優厚 地點適中

地址九江路二六〇號（河南路口）

福州路山東路口 中西大藥房 特價最後二天

中西藥製白蘭地（買二瓶送一瓶）

中西菓子露（售半價二千元）

中西時疫水

大批美國四季西裝 賤價出售每件 一萬五千元起 欲買從速 以免向隅

維多利亞商店 林森中路思南路一號

補拍結婚照 禮服捧花免費 男女照相三張共一萬

竹卿鑒 大哥 諸事均可商量解決急盼來弟處一晤 二弟啓

楊乃華啓

上南交通公司召開股東會

冀翁拜手

近代名人書畫展 日期：八月三十日至九月四日 地點：成都路中國畫苑

招請紅車油本外埠經理

徵求京南房地產

鄭定裕油畫展

●特種橡膠製品徵求投資●

華生鐵殼輪 直放福州興化

大中拍賣行 通中拍賣行 惟一拍賣行 受上海市政府接收物資管理處委託聯合拍賣公告

茂利輪船 舟山海門

朱少雲瘰癧丸

永生輪 直放香港 怡和公司客票處接洽

眼耳鼻喉科 劉會植醫師

海振巨輪 直放汕頭 東南航業股份有限公司

肛門病 劉立志醫師

大華輪船 八月卅一日下午一時開往寧波

M.S. SVEN SALEN 輪 衛利韓洋行

性病專科 姚昌衡

腎病專科陳柏年 腎虧陽萎 手淫遺精早洩

電療性病 詹念曾

密切注意 上海各大廠商聯合大贈送 本報讀者獨享利益 詳細辦法見今日本報啓事

無錫振新紡織股份有限公司發給民國卅一年份存單股息繼續股份登記通告 董事會啓

永安紡織股份有限公司爲大華印染廠改名永安印染廠啓事

樂口食品飲料股份有限公司爲催請三十五年份棧單持有人限期提貨啓事 廠址嘉善路一四八號 電話七〇六八四

福建省水產股份有限公司招股啓事

中德醫院啓事（中字第二號）

本院爲貧病造福起見特設施診部平民產科部平民X光部施診時間每日下午二時至五時分內外科產婦科及小兒科等平民產科部設立免費床位二十隻日夜服務接生住院藥劑一律免收平民X光部每日下午四時至五時透視二千元攝片二萬元詳細情形可向本院索閱規章

院址中正中路（福煦路）四五七號 電話八四〇二三 八四〇二四

倪文銓辦事處遷移 啓事

上海市新聞記者公會啓事

英商怡和公司經理中印輪船公司啓事

京滬區鐵路管理局總務處定製員工子弟小學校具招標啓事

衛生醫藥 第十三號
國立上海医学院上医社主办
中華民國卅五年八月三十日出版
本週刊逢星期五出版 上醫社社址：上海楓林路中山醫院內 電話：七四四三〇六 上醫社社長：林兆耆

病人與醫生

林兆耆

人的一生難免要生病，生了病就要請教醫生。醫生對於解除人生痛苦，負有神聖的使命。病人在病中對於醫生的期待與希望，是無可比喻的。茲將病人與醫生應有的態度及兩者間的關係，約略的談一談。人與人關係的協調，在於互相諒解，在於知己知彼，醫生和常人一樣，有機會生病，所以比較上瞭解病人，而大多數病人則不是醫生，故不能洞悉醫生的困難。病人與醫生，拿流行的名詞來說是「同盟國」，他們共同的敵人是疾病，他們的共同目標是戰勝疾病，所以應當和衷共濟來完成這個目標。

完備醫生的條件

醫生是應用科學家。他的思想行動應當由科學觀點出發；換句話說，他當有冷靜的頭腦，客觀的觀察，探求真理的至誠，多用腦，少用嘴來研究病原病理。醫生的主要使命，是根除病原；要是病原在現代科學無從根除時，祗得解除痛苦，這是指臨床醫生而言。醫學至上的目標，是預防疾病，這比治療疾病更重要更基本更澈底。醫生和物理化學數學等科學家不同，因為他的對象是生物，不但是生物，而且是萬物之靈的人，是有情感和智慧的人，因此做一個完備的醫生，不但對於醫學及其基本科學要有根底，同時對於人情世故，要有相當的認識。不過病人不是醫生主要的對象，主要的對象是疾病，而疾病是不通人情不講交情的，所以臨床醫生，一定要把握着這一點，要「就病治病」。凡疾病治療上所需要的，無論病家何等的反對，定要執行或勸導執行。譬如說，一個病人患了劇烈的腹痛，第一步工作，是找出致痛的原由，合理治療，不能依病人的意志為意志，注射嗎啡或其他止痛針，求一時的痛苦解除，而延長了病理變化，以致簡單的急性胃腸炎，釀成了威脅生命的化濃性的腹膜炎。

避重就輕，人之常情。有的診斷試驗及治療方法，難免要增加病人的痛苦，如從根除病原上着想，非此不可，則決不依從病人，逃避現實。譬如說，一個病人患了早期胃癌，則非用「愛克司光」「胃鏡」等檢查不可。如診斷證實後，則非開刀割治不可，無近路可抄，也無商量的餘地，因為胃癌是不和你商量的，如不早期割治，它要無情的蔓延，最後斷送了病人寶貴的生命。

病人有肉體上及精神上雙層的痛苦，當醫生的應當有同情心及體貼心。縱然病人有時出言不遜，也應當加以原諒，因為病人不是常人，和他們爭執吵鬧，在醫生立場言，是有失「運動家的風度」，所謂「Sportsmanship」。

除了醫學根基，科學頭腦和同情病人外，最重要的當推醫德。醫生是人，也需要物質條件而生活，受相當酬報是應該的，但是同時也需要拿出全副精神全部科學訓練來服務病家。無論「診斷」「病情經過」及「治療方針」，須絕對公開。如病理複雜或病勢嚴重，應該自動的徵求病家同意，邀請學識經驗豐富的同道來會診；會診的意義是共同研究討論，共同探求真理，不是讓主治醫生規避責任。

做病人的藝術

現在要講如何做病人。做病人要有做病人的藝術；病人英文是Patient，就是要忍耐的意思。譬如說，傷寒症通常有一個月的過程，病家不應無理要求醫生縮短這個過程。因為醫生是人，不是超人，在此症無特效藥前，縮短過程，他是愛莫能助的。

往往有病家問醫生，這病你能担保嗎？這真是天大的笑話。醫生不是保險業掮客，也不是保險公司老闆，他怎能保呢？保了出事了，他能製造同樣的人來賠償嗎？醫生僅能貢獻最近代的科學醫術及盡他最大的努力來挽救病人的生命，套一句俗話，「醫生只能醫病，不能醫命。」

一般的病家，以為醫生是萬能，倘若醫生經過詳細檢查研究後，對病家說，現在還不能明確診斷，在診斷未明確前，不能下藥，那病家不重視醫生的誠實，而輕視醫生的「飯桶」。要知道醫學是活的科學，越是有學術經驗的醫生，他越深切瞭解診斷治療的艱難。醫學和其他科學一樣，需要證據及事實來充實結論，不能像舊醫那樣憑空捏出「看不見」「摸不着」的「肝火」「濕溫」「氣虛」等抽象名詞來滿足病家的「診斷慾」。

有很多的病家，在病人危急之時，包圍醫生。醫生間的程度，相差太遠，無從會商，致科學醫與舊醫聚於一堂，南轅北轍，風馬牛不相及。病家的心理，即死馬當活馬醫及名醫都看過了，即死也無怨。這是缺乏理智常識及科學頭腦的幼稚心理。家人生病，自然容易衝動情感，但是情感解決不了冷酷的事實，這是拿神聖的醫學當兒戲，也是拿病人當兒戲。

病家的估計醫生，往往拿結果為唯一的標準，而不知道病，大體說來，有三種：第一種是不治也會好的，這是大自然的恩賜，第二種須經過科學醫的治療，始能醫愈的，第三種是非現代科學所能救的如白血症肝癌等。一般病家不分青紅皂白，只講結果，不講事理，有時產生病人死亡全是醫生過失的變態心理，以致怕事及潔身自愛的醫生，環境不容許他任勞任怨，因而拒絕診視垂危的病人；吃虧的，無疑的是病人，因為垂危的病人，更缺乏生機，不加以勇敢的科學治療。

聯合起來，打倒疾病！

醫學是科學，科學是日新月異，推陳出新，不斷前進的。一般人對於飲食起居，希望有最時代化的事業，而對於攸關生命健康的醫學，則有一種牢不可破的守舊心理。在保存「國粹」的口號下，人們不能開倒車，不能阻撓中國科學的發展。科學醫是全世界不分國籍古今中外科學家殫精竭慮的結晶，所謂中醫國醫或舊醫，沒有解剖生理病理細菌學等的基礎，僅靠按脈膊，看舌苔來診斷，真是荒謬無比。根本不能診斷，治療更無從談起。舊醫充其量僅為醫學歷史，古代的刀劍，怎能與現代原子彈比擬？每年我國冤枉死的雖然沒有準確統計，這數目一定是驚人的。往往急性結核症，被舊醫斷為傷寒，粒米不准進口，所謂「餓不死的傷寒」。痛心得很，每年要餓死無數的傷寒病人。傷寒病人，吃容易消化及高熱力的飲食，可以補充因高熱度及新陳代謝增加所引起的過度營養消耗，同時可以增加抵抗力，抵抗細菌，預防加雜症及縮短恢復時期。

總括的說，生病是不幸之事，既生了病，要針對事實，忍耐，從速請有科學頭腦及醫德高尚的醫生來診治。現代科學不能做到「長生不老」，但至少能做到不冤枉死及不冤枉受痛苦。提起枉死及枉受痛苦，在中國是多麼的普遍呀！讓科學醫及不幸的病家，攜手起來，聯合起來，打倒人生最大的敵人——疾病。

精神病可以消滅嗎？

張沅昌

心理衛生的重要

精神病這個名稱在中國還沒有普遍的被認識，可是她的存在是隨時隨地可以遇到的，住在精神病院裏的是嚴重的精神病，可是進了精神病院以後，對於社會上的損害，決不像沒有進精神病院的精神病患者那樣的嚴重，尤其是精神病患者被社會所沒有發覺和認識的，那可能發生的損害，是太可怕了，每天拿出報紙來看，總是充滿了「精神不健全」所產生的記錄，這是在世界各國共有的現象，分析這些精神病態的記錄是脫不了疑妒，欺詐，仇恨，衝突，爭訟，偷盜，侵佔，暗殺，離婚，遺棄，自殺等種種不道德和反社會的行動，總結這些失常行為的主要原因，是個人的精神不健全，不健全就是「病」，雖然文化與科學在日新月異的進步，到目前為止，世界上沒有一個地方沒有這精神不健全的行為，假使一定要來一個分別的話，那分別不是「有」與「無」的問題，充其量是「多」與「少」的問題，因為是「病」，我們就要「醫」，非但要醫並且要「防止」他不發，更進一步要根本「消滅」他，治療醫學不能使疾病消滅，現在大家都注重預防醫學了，因為生了病再醫治，比不生病是在各方面都不經濟，關於精神病，也就脫離不了提倡「心理衛生」來預防精神病發生的道理。

根據了宇宙間「有生有滅」的定律來觀察精神病，那精神病能夠產生，也一定能夠消滅的，把產生精神病的原因解決了，那不就是把精神病消滅了嗎？目前的困難點是還沒有完全知道產生精神病的原因，可是我們已經知道產生精神病，一定有「個人」的和「環境」的因素，環境一部份是天定的，可是「人定勝天」的今日，環境的大部份還是個人所能控制得住的，所以這二個因素之中，個人的原因是最重要，一個健全的個人，雖在惡劣的環境中，他還能適應而不生精神病。相反的，精神不健全的個人，在優裕的環境裏，也免不了要生精神病，所以要消滅精神病，一定要創造精神健全的個人——「健全的人格」。

優生的生育滅絕

人格是由先天的遺傳和後天的環境所造成的，許多精神病都是有遺傳的傾向的，要消滅精神病，一定先要不願這些精神病的種子遺傳給子孫，優生學是研究種子遺傳問題的學科，最簡易的實施方法是精神病人的「優生的生育滅絕」。生育滅絕是使精神病人沒有生育的機能，但是性生活還是有的，最可靠而簡便的方法是女性輸卵管及男性輸精管的結紮手術，「節制生育」是一個不妥靠的方法，因為精神病人根本不能和不會認真的採用，結果是難保不生育有潛伏性精神病傾向的子女來貽害社會，如果世界上各地同時實行精神病人的「生育滅絕」，我們的下一代就沒有遺傳性的精神病了，這是一個消滅精神病的良好方法，在中國要實行這「優生的生育滅絕」是有很大的困難，在「不孝有三，無後為大」的古訓下，我們時常碰到古式的精神病治療法，「冲喜」將精神疾人結婚來治療精神病，這結果是散播精神病的種子給下一代，這種開倒車式的辦法，一定要用普及社會教育的方法來改正牠。同時要使人知道精神病遺傳的嚴重性。國家制定法律強制執行遺傳性精神病人的「生育滅絕」，不然精神病就不會消滅。

兒童心理指導所

人生的過程可以分為嬰兒，兒童，少年，中年和老年五個時期，從精神衛生的目光來看，兒童一期是塑成人格最重要的時期，一個人的精神生活是否健全，就是看他在兒童期的發展是不是健全，兒童期中最主要的環境是「家庭」和「學校」，所以「父母」與「教師」是兒童日常所最多接觸的，兒童是富於模仿性的，父母與教師的行動都能影響兒童的發展，在兒童的心目中，都拿父母與教師作為他們的模範，所以父母與教師是他們精神衛生的基本導師。但是現在有多少父母與教師，知道他們所負的重大責任和神聖使命！要使父母與教師有效的完成培養精神健全的兒童，那又是教育家的責職，要提倡父母教育和加強師範教育中對於兒童健全精神生活的認識和實施，當父母與教師遭遇到困難的時候，就可以向「兒童心理指導所」去求得解決，「兒童指導所」是一個研究和診治精神不健全兒童的組織，由精神病專家，小兒科專家，心理學專家和社會工作員所主持，但是牠的工作要父母，教師，法官和社會人士共同合作，方能達到完滿的成績。這是預防成人精神病的先鋒，也是消滅精神病過程中所不可缺少的橋樑。

精神病可以消滅麼？答語是可以的，牠的步驟是普及教育，再提高教育，創造精神健全的人格，使國民認識精神健全的重要，再，在達到消滅精神病目標之前，實施「優生的生育滅絕」和創立「兒童心理指導所」是牠的先決條件，心理衛生運動可以說是達到上述工作的總名稱。

人與病菌之戰（一）

喬樹民

摘自「傳染病管理」

人類在太古時代，與毒蛇猛獸相雜處，並無爪牙之利，祇憑著人們的智慧，戰勝了毒蛇猛獸，乃得平土而居，保持其種族的延續，發展其優美的文化。現在，毒蛇猛獸是不足患了。但是，我們發現有更多厲害的生物，暗中在殺害人類，比毒蛇猛獸還刻毒些，還兇猛些，那便是一切致病的微生物了。（簡稱病菌）假使我們不能克服那些微生物，人類將無噍類，休談發展今後的文化。

溯來大戰之後，疾疫每易流行。良以兵燹頻仍，人口異動至劇，或輾轉於溝壑，或流離於道途，營養欠缺，攝護無方，迨至黎民復員之日，亦即各方病藪會合之時，於是疫癘叢生，傳染猖獗，死亡之禍，殆較戰爭為尤烈！

疫癘者何？傳染病之流行是也。所謂傳染病，是能由一人（或物）而傳染給衆人的疾病，是中國人民超額死亡的最主要原因。所謂傳染病管理，是運用科學方法來控制這個災害，以減免人類不必要的痛苦和超額的死亡，要能有效地控制管理傳染病，首須明瞭

傳染病的三個要素

吾人試默察自然界之農作物之長成，必須備有一「種子」，又須加以「播種」，還須種入適合的「土壤」。傳染病的發生，亦復如此，也必須具備這樣三個要素，茲分論之：

一 種子——病原體及病源

疾病的原因，有為物理性的，有為化學性的，有為生物性的，有為精神性的等等不一，但一切傳染病無不各有其獨特之微生物的病原體。

不僅從細菌學及免疫學的立場，可以看出傳染病的獨特性，即於臨牀學方面以及流行病學方面，各種傳染病亦無不各顯示其獨特性，就流行病學立場言之，舉凡年齡，性別，季節，地理，環境，氣候，交通，傳染方式，免疫力輕重程度，以及內外潛伏期限等，均在考慮比較之列。至於臨牀症象之千殊萬別，恒用為診斷之資，其獨特性更無待深論。

吾人既知各種傳染病，皆各有其獨特之病原體，則所謂傳染病之種子者，究何所指？此蓋指貯帶具有相當傳染力及毒力的病原體之人或動物也。蓋病原體者，致病的微生物也，除一二特殊例外外，此類微生物，均不能在自然界中獨立生存甚久或繁殖，必於動物或人體內之適當隱蔽，始得遂其生存與繁殖之能。是故動物與人，實為傳染病的主要來源或大本營。茲分述之。

㈠患病的人——傳染病的患者本身便成病源，自無問題。惟有時患者病症輕微，不易覺察，每每忽視，而不知其實際上亦為主要的病源。

㈡帶菌者（一名菌鄉）——「帶有致病微生物的人，其本身不顯示任何症狀，却能傳染疾病給他人者，謂之帶菌者。」因其本身不顯示任何病狀，故最易忽視；就團體衛生而言，亦最為危險。

上述之「患病的人」及「帶菌者」，均為帶病菌的人，所不同者，為症狀之有無。實則，症狀之輕重隱顯，又千差萬別，猶如物理學上之光帶，可有若干輕重不同之程度。自臨床上治療立場而論，自以重症病人為重要，為需要特別照護。但自傳染病管理立場而論，則其重要性適相反。因重症病人，或住院，或臥床，行動受有限制，傳播疾病之機會，因而減少，即使行動上無何限制，人咸知其為病人，亦皆知所防範或避離。獨此帶菌者與極輕性的患者，行動既無拘無束，他人亦毫無戒心，常為傳播疾病之主要來源，此習傳染病管理者，所不可不特別致意者也。

㈢貯菌動物——貯帶病菌之動物甚多，但一般野獸飛禽之與人類社會不發生密切關係者，並無重要性可言；換言之，傳染病中之貯菌動物，概以家畜家禽為主。然而，鼠類雖非吾人所存心豢養，却最愛接近人類，是故亦為主要的貯菌動物焉。

二 播種——傳染途徑及方法

凡上所述皆為病源，使各病菌不具有相當之傳染力及毒力，固無論矣；即具備之，而不由適當之途徑，以侵入人體，亦不足以產生傳染病。茲論其第二個要素——播種。

病菌之侵襲人體，其途徑不一，昔人謂「病從口入」，實際上當僅一口已哉！下表可示傳染途徑之概觀：

傳染途徑
- 內體傳染
  - 自皮膚侵入
    - 外傷傳染
    - 昆蟲傳染
  - 自粘膜侵入
    - 生殖道傳染
    - 腸胃道傳染
    - 呼吸道傳染
- 外皮傳染——如頭癬黃癬之類

除昆蟲傳染性質特殊外，大抵直接或間接的接觸每為一般傳染之主要方法，傳染最烈之疾病，多為呼吸道之泡沫傳染；腸胃道傳染病之有腹瀉症狀者，其傳染力自亦甚大；若夫昆蟲傳染，則多與節季有關，此其大概也。在上表所列各種傳染途徑中，以呼吸道傳染，腸胃道傳染，及昆蟲傳染三者為最普通而重要，茲分論之：

（一）呼吸道傳染

空氣傳染——昔人對於空氣傳染，頗為恐怖，今已知其不甚可能，蓋據實驗證明，病者呼出之空氣，恒不含任何病菌也。即傳染最劇之天花，流行性感冒之類，其傳染亦多賴有直接或間接之接觸而後可，故今日之實施病牀隔離於患者，但使與外界斷絕一切接觸，便足收防制之效，不復似昔日之深信採用空間隔離矣。但空氣中所含之污染的埃塵及泡沫，則可為傳病之媒，是又不可不知者也。

中南大藥房
（地址）靜安寺（電車站）華山路十八號慶園路口
（電話）33687·36518·37576·

佑寧藥廠
UNION STANDARD LABORATORIES
出品各種血清疫苗化學藥品
廠址 麥根路二三〇
電話 三一三〇三號

大同齒科醫院
附設平民牙科部
院長 汪公復牙醫師
本院設備完善，備有齒科X光、電光等新型器械，以科學方法治療，取價平民化，為社會服務
補牙拔牙 醫牙潔齒 鑲牙矯正 口腔外科
X光檢查
址 六合路七十一號大新公司隔壁 電話九二五三七

標準百分之十葡萄糖鈣針劑
CENCAL
震旦鈣
成份準！無反應！
震旦藥廠發行

施高鈣 片劑
Calfos G.C.C. Tab.
(CALCIUM & ORGANIC PHOSPHORUS)
固齒 壯骨 強身 補肺
中國通用化學股份有限公司
上海康定路一二五八號·電話三一三五五·

孫克錦醫師
德國漢堡大學醫學博士
皮膚科 花柳科
診所 成都路五〇三弄二號
時間 三時至五時（十時至十二時）
電話 三三〇四二

賴頌庭醫師
美國波士頓大學醫學博士
內科肺癆科
診所 威海衛路四八八弄五號
時間 下午二至六時 上午出診
電話 三一七〇二

譚仲濤醫師
內科肺癆科
上午十時半至十二時 福州路二一一號五洲大樓 電話一九七五九
下午四時至六時 復興中路一〇五〇號大上海療養院 電話七八六〇九
住宅電話三三〇二九

屠企華醫師
時間：上午九時至十二時 下午四時至七時止（星期日下午停診）
診所：威海衛路馬霍路口 即威海新邨十一號
電話 三七六三四號轉接各部

康福大藥房
上海勞合路六十一號
電話 九七九〇二號 九五八七號
電報掛號四二〇七
下列藥廠出品均售
派克·拜耳 羅氏·先靈 永興·咪吔 汽巴·怡默克 信誼·新亞 生化·志衛
各國良藥 零躉批發 運輸報關 航空郵遞
外埠同業請函索報價單即寄

改良國藥
佛慈
當歸素丸劑
專治月經不調久不生育等症
佛慈大藥廠製造
佛 商標 註冊
西藥部特價發售
拜耳健身素 拜耳阿司匹靈片 施貴寶多種維他命丸 美國萬單位配尼西靈 美國消發地亞淨片 信誼消治龍片 生化D.D.T.液粉 康福多D精 康福乳精
電話九〇六三一號
西藏路三十九號

信誼
SINE
莫忘國產良藥

強國先強種
海力命
服比老牌魚肝油遠勝（含維他命A及D製）
是兒童發育過程中無上恩物
賜給新活力！培養好身體！
富含維他命之太妃糖
育兒胖糖果
遠勝一切糖果
新亞藥廠製造 各藥房均售

臨床注射配尼西林
毋忘應用「意滿勁」EMULGEN "Lakeside"
說明書及樣品憑醫師簽字承索即寄
美國來蘇藥廠
中國總經理 定一公司 四川中路六二〇號

安嗽露
川貝 桔梗 遠志 製劑
止咳化痰 老幼咸宜
民生藥廠出品 公司藥房均售

力達良藥 良藥方能力達
Lederle 力達大藥廠
中國獨家總經理
回生貿易股份有限公司
南京東路二三三號二〇二·二〇五室
電話 一四九三五 一〇一二七

醫師一覽

（限上海市醫師公會會員刊登）

姓名	科別	診時	地址	電話
尤彭齡醫師	內科	（門診）下午三時至五時	新閘路底膠州路西一八五二號	35316
方明緒醫師	小兒科 內科	上午九時至十二時 下午二時至四時	順昌路（菜市路）六一二弄九三號	82867
王完白醫師	內科	星期二四六 十一時至十二時半 中西藥房（西藏路）；星期一三五 四時半至六時 住宅（慕爾鳴路二三號）	西藏路中西藥房	34165
王炎之醫師	內科	（門診）下午三時至六時（出診）預約	白克路五八四號	37273 84808
朱琦醫師	內兒科	上午公利醫院 下午四時至七時診所	白克路三七六弄四十五號	81521
李武城醫學博士	心肺科	門診十至12時 四至六時 出診	成都路修德新邨二弄	32141
李志潔女醫師	婦科	門診上午十時至十二時 下午二時至五時 禮拜日上午照常	診址：南京西路八二五號（大德醫院）即靜安寺路同孚路口中國銀行西首	電話39470
宋國偉醫師	婦女科	上午十時至十二時 下午二時至五時 星期日上午照常	南京西路七四九號靜安大樓二樓大華戲院對面	37214
牟鴻彝醫師	神經科 性病科	上午十時至十二時 下午三時至六時	金陵中路嵩山路西二八三號	83597
佘震醫師	內外科	上午九時至十二時 下午二時至六時	六合路大和大樓二百號	93323
吳羣軼醫師	內科 小兒科	門診下午四時半至六時	霞飛路九〇號虹橋療養院	住宅70809 診所76328
吳一峰醫師	小兒科 內科	上午九時至十二時 下午三時至五時	南昌路一五四弄花園別墅十六號	86286
吳濟華醫師	內兒科	門診上午十一時至12時半 下午三時至五時	浦東同鄉會五樓 威海衛路五三七弄	61766 35282
呂守白醫師	痔瘻	上午十時至十二時 下午二時至五時	白克路永年里十六號	34094
周景文醫學博士	眼科	（門診）下午四時至六時（出診）上午	善鐘路一三三號公寓內六十三號室	77034 68986
周楚仁醫師	皮膚花柳專科	上午十時至十二時在白克路 下午二時至六時在漢口路	白克路六六二號 漢口路二四號	
金百平醫師	內科 小兒科	門診上午九時至十二時 下午三時出診後	嘉善路興順東里一弄十六號	77850
俞祖光醫師	內科 小兒科	上午九時至十二時 下午一時至六時	虹口東長治路四八八六號	51718 50679
俞哲身醫師	內科 肺癆科	（門診）下午三時至六時	南京路七四八號中央藥房	93366
俞笛梅醫師	眼科	門診上午十時至十二時 下午四時至六時	成都北路四九三弄修德新邨四號	32141
施良轅醫師	內外科	上午十時至十二時 下午三時至六時	福州路七四六號	94841
姚惠永醫師	內科 小兒科	每日上午十時至十二時 星期停診	南京路哈同大樓A一〇八號	住宅83951 診所10315
姚菊巖醫師	皮膚花柳專科	門診上午十時至下午五時	寧波路五號（四川路口）	14287
胡芝桐醫師	皮膚花柳科	上午九時至下午六時止	五馬路東方飯店下面	95006
胡起鵬醫師	內兒科	上午九時至下午四時出診 門診	南京路慈淑大樓四樓四三一	91100 72932
范惠民醫師	內外科	上午九時至十二時 下午二時至五時	西藏路三十八號	97849
唐棐禮醫師	氣喘專科	下午三時至六時	南京路慈淑大樓五樓五〇二號室	90765
徐敏醫師	內科 小兒婦科	（門診）上午十時至十二時	同孚路二八號華業一號房	32824 61909
孫又新醫師	內科戒煙 小兒科皮膚花柳科	上午十時至十二時 下午三時至六時	浙江路五馬路清和坊二弄底	98744
孫乃康醫師	內外科	上午九時至十二時 下午四時至六時	浙江中路牛莊路口六九二號	96336
孫健民醫師	內外科	上午九時至十二時 下午二時至五時	西藏南路一九一號	80702
張佑民醫師	內外科 皮膚花柳科	上午九時至十二時 下午二時至四時	西藏南路三六一號	82383
張儀磊醫師	內外各科	（門診）上午九時至下午六時止	廣東路七三〇號普慈醫院	95699
張慶鶴醫師	小兒專科	門診下午二時至五時 平時電約	中正東路二四五號四樓 鄭家木橋口	89374
張希渠醫師	內科 專治高血壓病	門診下午四時至六時	威海衛路七二七弄威海別墅十八號	66156
張子鶴醫師	內科	門診下午二時半至四時	河南路四九五號三樓	95036
張博仁醫師	內外科 皮膚花柳	門診上午十時至十二時 下午二時至六時	中正東路三二七號	98612
張立慰醫師	內科 婦科	門診下午三時至五時	白克路六二七弄二十三號	33419

姓名	科別	診時	地址	電話
傅子賢醫師	內科	門診上午十時至十二時 星期日停	河南中路三四〇號五B室	94408
凌織桓 張貽萱醫師	眼耳鼻喉專科	下午四時至六時	南京東路新新公司西八四號中央藥房	住宅47099 電話93366
許一峯醫師	內科 小兒科 花柳科	門診上午九時至十二時 下午二時至	麥根路七五〇號	39958
許文瑞遠醫師	皮膚科 泌尿科 內科 小兒科	上午九時至十二時	南京路中央藥房樓上	93366
陳天樞醫師	內兒科	上午八時至十一時 下午一時至四時	襄陽南路三三號	72170
陳知明醫師	內外科 婦兒科	門診上午九時至十二時 下午二時至五時	揚州路九〇弄四號	51618
程冠華醫師	內科 小兒科	施診上午九時至12時 特診下午二時至四時	太倉路（蒲柏路）三三號	
費昆年醫學博士	內兒科	下午二時至五時	南京東路老鳳祥樓三一二號	95120
黃曰禮醫師	婦產科	上午十時至十二時 下午三時至五時	赫德路克美醫院 自宅	34156 91670
黃葆三醫師	內外科	門診上午九時至下午四時止	康定路七號（即康腦脫路）	60623
楊健行醫師	內外科	門診上午九時至十二時 下午二時至五時半	中正中路四〇四號二樓（福明村內）	33245
楊子莊醫師	小兒科	上午十時至十二時 下午三時至五時	靜安寺路發昌坊十六號	33008
楊照灝醫師	內外科 婦科 戒煙	門診上午九時至下午三時 出診下午五時後	崇德路（喇格納路）一〇號 遠東醫院	85846
楊良宏醫師	內外科 花柳科	上午九時至十二時 下午二時至六時	中正東路呂宋路口	80850
鄒嶺文醫師	內外科	門診上午十時至十二時 下午二時至六時	成都路四八弄十八號	33353
壽梧青醫師	兒科	上午10–12時 下午2–4時	極司非而路六七八號	23476
翟其叔醫師	專治痔瘻	上午門診	四馬路寶康里五號	82881
趙式穀醫師	內科	上午十時至十二時 下午二時至五時	北京西路二四弄十四號	32045
趙延澤醫師	內外科	上午八時至晚七時止	新橋街國民路口延澤醫院	81638
趙懷仁醫師	內兒科	門診上午九時至十二時 下午三時出診	耐克路少皮弄一號	85305
趙質民醫師	內科 小兒科	上午十時至十二時 下午二時至四時	南京路中央藥房	93366
劉慰儂醫師	內外科	門診上午十時至十二時 下午四時	汕頭路七十二號	39547
劉永鈞醫師	眼科	上午九時至十二時	卡德路正威藥房樓上	14313
盧秉章醫師	內外科	門診十二時至二時 五至七時 出診預約	泗涇路十六號	61964
盧叔達醫師	口齒外科	門診下午三時至六時	靜安寺路一〇八弄六號	76643
蔣越蓀醫師	內兒科	門診上午九時至十二時 下午三時至七時	長樂路蒲石路八號	
蕭一飛醫師	內科 婦科 戒煙	上午十時至下午一時	卡德路正威藥房二樓	39547
譚守仁醫師	內科 小兒科	門診上午十時至十二時 下午二時至五時	四川路卅三號企業大樓〇九號	19528分機三
嚴伯涵醫師	內外科	上午九時至十二時 下午二時至五時	河南北路七十號民三醫院	45911
嚴慶康醫師	內兒科	上午九時半至十二時 下午二時半	重慶南路三〇弄二號	85359
蘇曾祥醫師	小兒科	門診上午十時至十二時 下午出診	靜安寺路慰園三五號	37523
顧子才醫師	內外科	上午九時至十二時 下午一時至五時	康定路九八〇號（延平路西）	22438
顧守昌醫師	小兒科	門診上午十時至十二時 下午三時至五時	蒲柏路吉益里十七號	82667
顧選才醫師	內兒科		林森中路巨籟達路口飛坊七十七號	75315

牙醫師一覽

（限上海市牙醫師公會會員刊登）

姓名	科別	診時	地址	電話
汪公復醫師	口齒腔外科	門診上午十時至十二時 下午二時至五時	六合路（勞合路）七號大同齒科院	92537
馮承和醫師	口齒腔外科	門診上午十時至十二時 下午二時至六時	卡德路新聞路口中西藥房二樓	34051

醫院一覽

湖西 葛嶺療養院
接洽處上海南京西路631號穆約翰診所 電話60431

防癆X光檢查
全身健康檢查
上午十時至十二時 下午二時至五時
中國防癆協會 南京西路九六號
虹橋療養院 林森中路九〇號
每日同時施行
76328

談愛倫坡

·劉曾慰·

愛倫坡Edgar Allanpoe是美國文學史上一個驚人的天才，可是他一生潦倒不堪。早年的時候，因爲他好賭博與飲酒，被佛及尼亞大學開除了學籍。後來在西點地方，又被軍法從事，驅逐出境，因爲他應該執着槍上操場去演習的時候，不顧一切法規的坐在他房間中寫詩。

坡幼年早孤，爲一烟葉富商所領養。最後，這一個富商也把他的養子趕走了，遺囑上並不寄給他一個錢。

坡的婚姻在文學史上是一個最美麗的故事。他的妻子佛及尼雅克萊，是他最長的表妹。他們婚後，非常窮苦。坡飲着烈性的生酒。他的妹妹是發瘋了。有人說坡也是一半瘋狂的。他的年紀比他的妻子大上一倍。當時他是廿六歲，而她不過十三歲。猜想起來，他們的婚姻一定要得惡果的，可是事實上，却是一個成功的羅曼史。坡非常愛他的孩子似的妻子，因了這永生的愛，他寫成了幾首英文中不朽的詩。

坡的詩和小說，都是文學中的珍品，可是他却不能以此換得麵包。他的「烏雅」一書，繼續不斷的寫了十年，他賣去的時候只得了十元美金，——一年的工作值一元美金。

在紐約的葛蘭得康高司 Grand Concourse 地方，有着一間茅屋，便是坡和他的妻子居住的地方。當九十餘年前，坡租這茅屋的時候，還是一個即將傾圮的破屋。現在它四周是被公寓圍繞着了。不過那時這茅屋的所在還是鄉村。它隱現於蘋果樹的中間。當春天到來的時候，空氣裏充滿了櫻桃花的香氣，和密蜂的嚶嚶聲。這是一個美麗的似夢一般的境界。

坡租住這一間茅屋，每月的房金，是三元錢。然而這區區的三元坡還是付不出。往往他是不付租金的。他的妻子却患着肺病。他甚至不能替她購備食物。有時候，他們一連好幾天沒有一些東西吃下。當蒲公英在院子裏開花的時候，他們就採了一些，把來煮熟了，吃蒲公英花。一天天這樣的挨過去。

當鄰居們發現坡和他的妻子，眞要餓死的時候，他們送一些食物給他們，眞是太可憐了。可是他有做詩的天才，她是多情的種子，他們雖然貧苦，却是非常的快樂。

佛及尼亞不久在那裏死了。她死的前數月，睡在一條草席上，沒有足够的衣被，使她溫暖。當她太冷的時候，她的母親替她擦手，坡替她擦足，他把他在西點地方穿的一件舊軍服，蓋在她戰慄的身上，到了夜裏，他哄他的貓去睡在她的足旁。

當她死了之後，坡沒有錢營葬。要是沒有鄰人的資助，她也許要送到義塚上去了。

佛及尼亞是在一月裏死去的。幾個月後，春天來了，月兒在蘋果樹上升起，星兒在西邊天際炯爍，坡坐着，懷念他的佛及尼亞。由於這懷念，他寫成了一首最美麗的情詩：

皎潔的月兒，
帶給我美麗的伊人的夢；
星光燦爛，
好像是伊人明眸的顧盼。
我終夜睡在伊人的旁邊，
伊是我的愛人，我的生命，我的新娘，
伊在海邊的墳墓中，
那潮聲澎湃的海邊的墳墓中。

鶯·歌

·朱顏·

「春秋配」上場了，這本來是面黃肌瘦的女孩，側着身閃出門帘。一個暴雷似的彩聲，冲着她叫着。現在她是給滿臉的油彩，木炭，胭脂，加上她原來的美麗的輪廓，裝成了一個古典的美人。已經是一個半成熟的女孩子，懂得了一點愛和憎，演過幾百場不同性格的戲，她絲毫不顯得慌亂，跟着機械的場面：「大，大，大，的的大，大，」遵守一個絕對的尺度，輕盈而妖嬈地移着脚步，走到那閃耀着數不清的電炬的台口。

飄洒地甩一下水袖，細心地念起引子。聲音確實是她們本行認爲好本錢的聲音，雖然是尖銳了一點，但尾音却有搖曳的長長韻味。「好呀！」一個特別拖長的，帶着挑撥性的彩聲，使她的心震盪了一下，不得不向那聲音方向投射了一個驚奇的眼光。湍兒，一個滿臉油汗的短肥的傢伙正出神地叫着哩，許多看客也驚於這吶喊的好聲，大家剛他看着。及至這高與高彩烈的傢伙發覺射來了戲中人的眼線，便不假思索地怪聲吼起來：「吆—吆！」於是，整個的小戲館的人們都樂開了，到處是歡樂的笑。

這就是人們忙亂着擠軋着上戲館的理由。一個精彩的場面過去了，人們嗑瓜子，喝茶，閒談；再等待一個上下合演的精彩演出。人們就是這樣丟失了心似的陶醉着；放走了思想和靈魂，暫短地愉樂自己。

女孩鎭靜着心，一步一步扮演着戲。這時那做晚娘的小丑却叫起來她的同情。這搽着白鼻頭的枯瘦人物裝起惡人說話，咬牙切齒地實在顯得吃力。頸項上的一條條粗粗的筋暴突着，頸和眉間生的一個紅腫的瘡，更因了肌肉的抽動就要裂開來了。「唉唉，你會的什麼命！」女孩這樣天眞地想。然而當這丑角拿起家法兇狠地向她毆打時，她却有了痛覺的眞實的感覺。「喂呀！」她哭起來了，抽動兩肩，如同瘋的一樣。當她唱到「兒的娘呀」的時候，一串串的淚珠就掛上她塗滿油彩的臉頰！

她不是在做戲了，她是在盡情地哭。慰藉着小心靈的悲哀和恨鬱。再沒有比這更痛快的事了，在台上，她才有機會給自己任情地憤恨和感傷。因此她雖然十幾歲的年紀，却對悲劇有了偏愛；雖然強顏的歡笑，可以博得更多更響的彩聲。

然而她也不會悲傷得過了分，忘記了在唱戲。那些場面和配角，都不時有意或無意地提醒了她；更大的原因，一雙兒惡而嚴厲的眼睛，也一直在監察着她。即上場門的門帘後面，不是老有一雙像似眼睛盯着她嗎？那是屬於一個肥得像豬的女人的，她就是永遠盤着無情的家法的寄媽。

這女孩是懂得一點愛和憎的。第三場的風流瀟洒的小生，又給了她的戲賞感。她是需要一點愛的滋潤的了，作爲這同台的脚色，是實在的溫存和漂亮的人吧，她羞澀地低了頭，背誦那古老的談愛的詞令，試行游泳到從未到過的愛之河里。這是非常動人的！人們激賞着，不喊的人也叫了，像得到了滿足。

當這女孩無知地飄飄然的時候，一句唱詞無意地走了樣，這是一種無可挽救的錯誤。打鼓的皺了一下眉毛牽就了一下。拉弦子的立即給了她一個「螺螄」—他是老師呢，別瞧這滿臉鬼氣的傢伙，他有的是教這一套的能耐。她驚覺了，又重回到演戲的眞實，一句一勁，小心翼翼地唱終了戲。

等卸了妝，拿熱水抹了臉，才穿好半舊的花布長褂，一個堅實的粗重的熱辣辣的巴掌便打上她還是黃黃的瘦瘦的面頰。

「你媽格×，笨虫！一句南梆子都走了板！你拿三十萬，你丟你媽的一張子的人！」那肥猪樣的女人咆哮着，揮舞着手。

女孩委屈着，習慣地竪着嘴，她想說：「我只拿一萬呀！二十九萬是你們拿的，」「我會唱的！我不笨，我是……」然而她不可能說出來。黑的眼睛是那樣兇惡地瞪着她，而她，確實像一只痙縮的小雞了。她把委屈不咽下去嚥，忍着滿眼的太多的淚。「好呀！」前台又翻起狂潮了，是投向另一個登場的女孩。她們就是這樣度過了好多好多的年華！

秋雨　鄭震木刻

一寸山河一寸血

葉勁風

18

在當時緊張局面之下，我也顧不到這是事實還是幻景，祇是想到第二步動作。

「咱們走吧，老伯？」仍舊是一個孩子的聲音。

「不行，咱們得把這兩個傢伙搬到車上，送到前面那個小河裏去。」這是我在事前計劃的後一部分。前一部分，當然還想着我那枝手槍，用練習過的準確手段，把兩人射殺。可是照已經發生的事實看，我的計劃，也許爲失敗；因爲這兩個傢伙，已經先發制人了。至多，我們和對方，也祇能辦到一個機會均等，換句話，要不是小老虎的行動，這等剽疾迅捷，把我閣在一邊，也許我可以打中他們兩個，而我和小老虎也許要各吃他們一顆子彈哩。

我的後一部分計劃實行之後，我又把車子開回頭；駛過了剛才激鬥的地點，不到半里，便將速度減低。我和小老虎，一躍下車；而車子仍向前面自由行動；跑了不多遠，自己轉向田野裏面去了。

這時候大約是農歷六月初八九，本來應當有月亮，但雲層相當厚，仍舊看不清楚什麼，只辨得出脚前的路徑。爲了避免巡哨的職哆，只得捨了公路，揀隱僻的田野，朝準火綫稀疏的地方走着。緊張的神經，漸次恢復了常態。

約莫走了半小時，認爲已經避開了火綫，和其他危險，這才揀了一個小墳堆脚坐下。

「東西都拿了」我想起我的手槍，和小老虎的口袋。

「咱們的東西？……都在這兒」。像變魔術似的，小老虎從褲帶上摸出了我的手槍，從身後提出來那隻貝布口袋，仍是飽飽的一口袋，「還得了兩樣玩意兒。」說着，又抽出了剛才用過的手電筒，還有一柄小刀—一柄相當精緻的日本小攮子。

「這槍？」我接過手槍來，想問他甚麼時候拾到的。

「咱們把那兩塊料挪到車頂上的當兒，我在前輪子旁邊拾到的，隨手掖在腰裏，忘了！」

「咱們不是早把燈撲滅了嗎？」我疑心他怎麼能看得清楚—槍是黑的，地上的土，也是黑的。

「再黑點我也瞧得見，我爺爺說我有夜貓子眼—天生的。」

「瞧瞧現在幾點哪，」我要試試他這雙特別眼睛，拿手腕子翻過來，給他瞧我的手表。

「八點四十……一分。」

我把他那個犧利品手電筒，拿過來照了一下，果然一點不差。我想到這孩子的一雙黑多白少的大眼珠子，似乎是一種異象。可是從前念生理學的時候，不記得有這一條。也許這是例外的例子，沒有記載。「那麼，你晚上走道，不是同白天一樣？」驚訝和好奇心理混在一起了。

工作頌

·楊謀·

工作，工作，血管中注入了新的活力，這，簡單的鎚劃，是多麼地激勵，誘惑，影響着我。

擲去了工作，人生就只是渣滓。沒有了工作，人像是失了譜的七弦琴，庸俗，零亂，紛擾，乏味。停止了工作，整個生命的意義不也倏然中斷了嗎？

工作會拖累着我，但是，失了神的眼睛裏，充塞的愉快的光輝。疲倦會陣陣的襲來，無窮的信心却在替我支撑。工作包羅了快樂，它啓示生命的道路。

世界上再沒有痛苦，比沒有工作是更大的了。總之是無聊，無聊，無聊，……

沒有一個人不是對自己有着抱負，懷着希望的吧，工作就是媒介，沒有了工作，一切只是幻象，一切都是虛空。工作公平地表揚着每一個人，它鎸刻下每個人辛勤和疏懶。工作鼓起了每個人的活力，工作保證了世界的不會滅亡。人類在前進，世界在進步，因爲，有了工作，工作創造了溫暖，陰霾的空氣不是都一掃而淸了嗎？

工作，每個人不是都在頌讚嗎？明知道，一切的工作都會帶來疲乏和辛勞，但是，誰又畏縮不前呢？

談藝術批評

顏文樑

創作與批評，在藝術上占着同樣重要的地位。創作者可以僅憑個人的環境，個性和時代背景等，直覺地表演出一種藝術來，而藝術評論家則不僅於一種藝術，而更重要的具備多種條件和多種學問，用不同方式的角度，以評衡，以准繩。換一句話說：藝術家只是把意念發表出來，結晶出來，而藝術評論家則純粹是藝術家的發言人；或者更近乎借鑑的指導者。所以假使說，批評者的修養，比創作家還要難過萬倍，倒也並不是虛語。

誰都承認藝術隆盛的條件，當然大部份要傑出的藝術家的產生；但另外一個條件，假使沒有批評家的鼓勵和督促，往往無從使藝術達於更精湛更理想的境域。勒斯京RUSKIN壯麗精當的藝術評論，在歐洲藝壇上，撐住了一個有力的中心，至少限度他的言論，影響到幾個時代而沒有變更。最高的批評，絕不顧慮到藝術表現的方法和技巧，而祇於藝術作品所給予每個人的感應而決定的。

當然，創作者有時由於單純的個人印象，而興起的一種情感，刻劃在藝術上，率直地或者一無裝飾地，往往通過批評者的鍛鍊而加以昇化，或者更尙裁出更富於情感，這種情感，或者比創作者更不能表達出來，這是很可能的事。所以達文西那幅「晚餐」，他美麗的詩篇，充滿着許多雋永的對藝術感到滿足而歌詠，而讚賞。米勒的那幅荷鋤的農夫，那個粗野的男子，要是不被許多批評家注意到世上有着這樣的村夫，而那幅名作，也會被人忽略的。

藝術評論家應該打破一切成見，推翻一切典型的，尺度可以量出每一種物件的定性，但用於藝術，多少有點把某一種尺度所限，一有典型的觀念，往往容易走入定型性。昔袁子才論詩說得好：「詩者，各人之性情耳，與唐宋無與也。」定型不一定是壞的，但容易走入「故步自封」，是很自然的事。因爲藝術的門徑，決不限於一途的，王充在他的自紀篇中，曾說：「百夫之子，不同父母，殊類而生，不必相似，各有所禀，自爲佳好。」藝術正是有這種現象的，所以不必相似，祇要各有所稟。所以藝術評論家，應該抛棄一己的尺度，那或者也是很重要的。

具備藝術評論家的條件，當然不祇一途，其他如敏銳的感覺，和潛心的修養，也是許多重要條件之一。更有如善良的意志和高潔的胸懷，也是爲一個眞實的藝評家所必具的條件。使何論批評那一種藝術，即使是批評者個人的意志的，也誠懇的指出他的疵謬，抛棄人我恰惡的觀念，而使接受的如逢老友那樣的親切愉快，那樣地結果，一切藝術才入於正道常軌，而藝術的隆盛也可期望的。

·小啓·

本刊園地公開，歡迎投稿。來稿不用如需退回，請附寄明地址並貼足郵票之信封，否則，恕不照辦。來稿請寄春秋編輯室。

交通部郵政總局駐滬供應處招標公告　第七九號

本處備印代郵票冊四十五種，凡願承印者須于三十五年九月五日前至廖州路三三二號本處領取標函，投標時隨繳保證金二百萬元或備具殷實商店或銀行擔保函證，不得標者保證金或擔保函證發還，得標而不承辦者除將所繳保證金沒收外，並取消其以後投標之資格。標函于九月五日下午五時前截止收受，翌日開標。

處長 巴立地

中華民國卅五年八月卅日

交通部交通警察總局第十一總隊通告

[illegible]本總隊駐滬通訊處北四川路一八〇七號[illegible]

上海市政府佈告（滬字第21號）

[illegible]

市長 吳國楨

上海市社會局通告　市社（35）經三字一八三〇八號

中華民國三十五年八月廿八日

[illegible]

局長 吳開先
副局長 李劍華

上海市衛生局公告　滬衛環（35）字第二六號

（一）清道夫垃圾夫均不得向住戶商店需索月賞或節賞[illegible]

中華民國三十五年八月二十九日

局長 張維

江海關爲蘇浙皖區敵僞產業處理局委託標賣倉存敵僞物資公告　標字第五十五號

[illegible]

稅務司 白立查
總務課稅務司 陳祖租 代

蘇浙皖區敵僞產業處理局駐錫辦事處標售敵僞工廠之機器設備公告　蘇錫第十一號

[illegible]

中華民國卅五年八月廿八日

主任 羊冀成

上海郵政管理局公告

[illegible]

中央信託局代理政府物資財產委員會出售　標賣第卅一次物資公告　標字第卅四號

物資名稱：棉紗 棉布
看樣日期：八月二十九日
投標日期：八月三十日上午十二時止
開標日期：八月三十一日下午三時
本會地址：滇池路（仁記路）七四號四樓四一〇室
▲注意：本次標賣各項物資於看樣時先行「公佈底價」

聯合勤務總司令部第101後方醫院啓事

本院三十五年度下期[illegible]自登報日起一律作廢除呈報外特此登報週知

本報承辦　第二屆　各大廠商店號聯合大贈送啓事

人和織造廠　大美膠木五金廠　中國化學工業社　中興行　中敬字藥行　白大橡膠廠　宏城鉛筆廠　長生國貨食品公司　冠明標公司　華生康藥廠　湯星康藥廠　愛爾康藥廠　新一行　歐治化學工業廠　藝光鋼精廠
九福製藥公司　大中國書局　中國內衣製造廠　中國聯合製品廠　四達實業公司　永祥印書館　佛慈藥廠　信誼藥廠　泰昌食品公司　華德藥廠　楊氏化學治療研究所　樂利藥房　鑫德橡膠廠
三星棉鐵廠　大中華橡膠廠　中法藥房　中國標準紙品公司　民生化學工業公司　波司登皮件公司　信手印染廠　留蘭香牙膏廠　偉大食品廠　製愛織綢廠　勤興襪廠　趙南石藥局　興通機器廠
上海化學工業社　大華飯店　中星熱水瓶廠　中國標準鉛筆廠　正德藥廠　安度工業社　金城工藝社　保豐棉毛染織廠　當祥有限公司　順昌電料行　萬國藥房　福民藥房　寰球手帕織造廠
上海帳子公司　大發南貨號　中美煙廠　中國萃泰製造公司　正度實業公司　安良膠藥廠　虹僑療養院　康福花襪廠　防坤貿易公司　愛華雨衣廠　新光化學製藥廠　福達康草公司　鴻興織造廠

上列各大廠商店號[illegible]

（一）贈品種類
（甲）普通贈品[illegible]國幣七千餘萬元[illegible]人人有贈[illegible]
（乙）特別贈品[illegible]國幣六千三百餘萬元[illegible]人人有獲得此項特別贈品之希望
附註：㊀特別贈品品名數量及揭曉日期在本報另行發表　㊁揭曉時請名人蒞場主持以昭大公
（二）分區
因本報讀者普遍散佈各處爲數太多爲免臨時擁擠起見分發普通贈品及特別贈品對號券時決分區辦理各區地點及贈送日期在本報另行發表
各大廠商店號空前偉大犧牲本報讀者獨享利益請密切注意領取第二屆普通贈品日期地點及特別贈品揭曉日期！

贈品舉要：旗袍料　棉毛衫　游泳衣　衛生衫　帳子　被單　雨衣　汗衫　五三花呢　銀絲紗襪　玻璃皮鞋　套頭衫　跑鞋　毛巾　香水　牙膏　藥皂　手帕　DDT　手提包　熱水瓶　月餅　鋼精用具　牛奶　教育用品　文具　收音機　大錢袋　補腦汁　花露水　香皂　爽身粉　康福乳膠　免費診療　清火退熱片　海藻晶　當歸素　天化清　五分珠　好力生　其母生等

申報　上海漢口路三〇九號
特種印花　贈品並有獲得價值鉅萬特別贈品之希望請鄭重保存（恕不掛失）
大廠商店號舉行聯合大贈送本印花一經中選即可憑以領取普通贈品
優待本報讀者上海各
歡迎定報　請撥電話九三二四八

廣東同鄉會敦請　鳳凰劇團義演
今晚八時　夜場獻演　（日場停演）
胡不歸
（院內不售門票）
唐雪卿·新馬師曾·呂玉郎　領導主演

大舞台　電話90200 92020
今夜獻演　頭集三俠劍

天蟾舞台
後夜重演　收復失地勝英雄·破奮勇台灣
仿眞台灣佈景台灣服裝
賈明歐陽滑稽人做媒
二集三俠劍
李鳴雅　趙蘭

中國大戲院
今天夜戲：小趙梁李劉李裘　大英節烈（全部）
明天夜戲：高盛麟　李金鴻　平太戰　寺山金
注意：李薔華（徐）不日登台

中國
今明二天　十三集血滴子　十四本血滴子
後天日戲　四進士　後天夜戲　長板坡　漢津口　群英會　借東風　華容道　拾玉鐲　戲迷家　一門

皇后大戲院
臨別紀念祇有一天　今明夜戲（冷氣開放）
新紡棉花　伍子胥　蝴蝶夢

同孚
紅粉絕世　綺羅恨

龍門
全香劇團　綺羅恨

九星
芳華劇團時裝巨獻　回頭想

國泰
此恨綿綿

雪聲劇團
明星日夜演出　樂園思凡

天蟾舞台
各界情商特煩連演　全部呂布與貂蟬

共舞台
今年最好看　天河配　游泳衣　玻璃衣
第三集七劍十三俠

國際
紅毛殭屍

程笑亭
楊華　裴寶紅　今天日夜初次獻演　終身有靠

同樂劇場
新梁山伯

中華
火燄山

大河戲院
裘愛花　北少鵬　錢妙花　米

天宮
笑聲淚痕

自由談

要讀書

少夫

塘沽路第十六國民學校被學生搗毀，我們不能等閒看過，這一事件裏面所包含的嚴重性。

學生搗毀該校的原委是這樣的——

私校學費高昂，該校規定不收學費，因此報名投考之新生，竟達二千二百餘人，學校當局，除將舊生六百人予以繼續外，餘額僅三百餘名，昨日發榜錄取新生三百餘人，但尚有一千九百人榜上無名，於是聯合向該校長要求「我們大家要讀書，請校長幫忙」；」但因教室容量以及經費等問題，未能接受，於是發生一幕搗毀劇。

學生行動容許鹵莽，但動機不能不承認是純正的。假使這問題教育當局不急謀有效的辦法，恐此類事件不僅發生在第十六國民學校而已。

我們曾一再呼籲私校的學費太昂貴，也曾請求當局注意莘莘學子入校無門的徬徨徘徊的痛苦；畢竟能入私立學校肄業的是少數有錢人家的子弟，而讓教育成為貴族的專有權利，也決不是當局所能緘默的，當局倘不能將教育普及於大衆，這不僅失職，而且是罪惡，造成社會一切罪惡的罪惡。

教育經費拮据是根本的原因，而在紙醉金迷的大上海，竟讓學生無學校可讀書，作為上海人是該覺得羞恥的；尊師運動雖結束，貧學金的徵募還在繼續進行，有錢的朋友，除你們自己的子弟外，能不能為他人的子弟設想一下，拿點錢出來哩！

我們要擴大貧學金運動，別以為自己的子弟能有學校可進，倘使那大多數的失學青年憤激遷怒而願同歸於盡——大家都沒有學校可進，豈是社會之福？

除此之外，我們還貢獻一點意見，上海市各學校，無論公立，或私立，能不能各增設夜校呢？（與日校同等課程與學歷）這樣，教室容量問題不是可以解決了嗎？

總之，我們決不能忽視此事，更不能用官僚手段敷衍此事。

人心險惡，道義喪失，人與人之間的義氣，還不如一條狗，所以要用狗來重振人心了。若謂不信，請看「義犬救主」的廣告。那上面不是有：「有功世道，激動人心。使你感動得流出眼淚來！」等字樣嗎？

話劇廣告，居然也電影化起來了，五彩片的賣座好，於是「孔雀膽」的廣告，就來上一個「五彩絢麗豪華絕代哀艷淒涼歷史悲劇，」為什麼不說七彩十彩呢？

商標

恨忻

報載：八月廿六日下午三時四十分，有一病倒退伍士兵由黃浦分局巡官查見，用公事車載送仁濟醫院，當時該院以病房無空，拒絕收受，乃改送廣慈醫院，也遭同樣拒却，再送紅十字會醫院，仍被以床位客滿見拒，最後送往宏恩醫院也託故拒絕，輾轉往來，東奔西投，時已夜晚八時，此衣服襤褸之重病士兵，走遍上海各大醫院，竟無緣得醫藥救治，且經長途顛簸，遂死於警局公事車上。

醫院以沒有空床位為理由，拒絕收受重病者，這與收受處以療養為名，實將醫院病房當旅館的人比較，真是一個強烈的對照；又，醫院即使收受任何需要急救的病者，必須將手續費預先一次付清，方肯開始動手術，從這兩件事看來，可見「金錢」的魔力真大。

所以，我認為，以後醫院不必再以紅十字為記，不妨以「孔方兄」作商標。

原子老虎 •小民作•

我理想的夫人

芝薇

我攻讀的是化學，因為投奔在祖國懷抱的一個偏僻小山城裏，所以只是默默無聞地放過了我的學府過程。平淡的四年，我竟不曾談過戀愛，相信：這全是因為生活不安定，引不起我愛與織的緣故。最近，同事們總喜歡打趣我這個「光棍」，因之，我感到需要以「我愛的對象」來應付他們；今天我擬了幾項關於我未來夫人的應有資格，坦白地寫出來：

我對未來夫人的理想，一點也不苛求；下面幾點將使妳明白：妳會不會是我理想中的伴侶。

妳——

㈠會受十年以上的教育，而對人生觀抱有不斷地向上性。

㈡能够平心靜氣地處理大小事情。

㈢認為對生活的希望，應該次第地踏上「真，善，美」的階段，而絕無虛榮上的企求。

㈣面貌不必動人，只需看了不討厭。（客觀地）

㈤不嗜烟酒，麻將，撲克；有時間需要消遣時，願意把它全部化在書報和運動，正當娛樂上面。

㈥有愛好清潔的習慣；但不常施脂粉，染塗蔻丹唇膏，把頭髮燙卷成飛機或其他的式樣。

㈦不穿花綠眩目的服裝；以為藍布旗袍一件，半高跟皮鞋一雙，作通常服飾最為舒適。

㈧能够理家，稍有設計或佈置狹小房間的天才。

㈨有旅行的愛好。

假使妳自信上面幾點對妳並無相違的地方，而妳亦有意和我交誼往來，那末，請妳想一想，妳將用什麼方法來使我和妳相識；這，妳必須運用妳智巧！

•補白•

希賢

我們依勤力而生存，如果你停止前進，你就完了。——Smedly D. Butler

×

每個人底教育裹最好而最重要的一部是他給予他自己的。——Gibbon

×

每個人是他自己的祖先，也是他自己的後嗣，他開拓自己的未來，繼承自己的過去。——H. F. Edge（譯自Parade）

•小啓•

本刊園地公開，歡迎投稿。

來稿不用如需退回，請附書明地址並貼足郵票之信件，否則，恕不照辦。

來稿請寄自由談編輯室

新秋偶感

•高武弘•

夏曳着尾巴懶懶地去了，繼之而來的是秋。「西風起，碧雲天，黃花地，北雁南飛。」對着眼前的景物，真覺得百感交集。天氣雖然還熱，窮人却已在担憂着寒衣了；「全家都在西風裏，九月衣裳未剪裁！」

中秋節又快來了，各式各樣的月餅站在食品公司的櫥窗裏向行人投着驕傲的目光，似乎說：誰有力量來把我搬回去！」月餅小姐，你別得意忘形，搬你回去的人，他是要吃掉你的，倒是終日徘徊在櫥窗前，對你流着饞涎的人，他們纔在仔細欣賞你的芳姿，日日夜夜地想念着你。

★ ★ ★

「中國飢餓，上海跳舞，」豈但跳舞而已，簡直是一片「昇平氣象。」這「昇平」是不是少數人粉飾出來的呢？你能說不嗎？為了救濟難民選舉「小姐」，「皇后」之後，這一套把戲居然又被外國人採用了。華納公司廿週紀念時，預備在上海舉辦「標準美女競賽」。並免費招待全市年屆雙十的少女觀劇，選舉「標準美女」的時期，筆者預測，大概在今年的雙十節；因為華納公司慶祝的是廿週紀念，應選的少女又是年屆雙十，三個雙十，當然要湊在一起。

★ ★

這樣一來，已經選出的「上海小姐」，「皇后」就有疑問了。選舉「標準美女」之後，一九四六年的大上海，不知還有什麼花樣玩出來？

★ ★

上海都市計劃以二十五年為對象，五十年為準備。真是偉大極了！人家有五年計劃，十年計劃，我們單只一個建設大上海計劃，就是五十年，足使人家的五年計劃，十年計劃，黯然失色。

為什麼不索性定了一百年呢，「一百年大計，」不更好嗎？中國有許多「第一流學者，」不是常在說：「我的計劃，一百年後一定能够實現。」「我的著作，一百年後，一定風行全世界。」嗎？

不必跑馬

假使把上海比作一個人體的話，除了黑色的蘇州河像一條潰爛的盲腸外，那麼，跑馬廳將是上海的肺臟。

人身的健康與否，有賴於肺部的健全，關係極大，我們要不使上海的肺臟腐爛，所以切盼市政當局，對於跑馬廳重行賽馬的申請，鄭重考慮，而對於改闢為公園一事，希望能從速實行！

事關市民公益，也不算小！（佐蕘）

三毛從軍記 （九八）

連環漫畫 張樂平作

福爾摩斯從那里來 （七）

斯道哀著 郁強譯

約瑟夫．拜耳諸如此類的推論，在其他的文章中也有很多的紀錄。柯南．道爾的愛丁堡大學同學瓊斯醫生回憶着：

「諸位，這人有什麼病疼？」拜耳突然詢問站在他身傍戰慄着的學生。「下來，你，看看他。不，你必須不觸到他。用你的眼睛，用你的耳朵，用你的腦子，用你的衡點的感覺，用你的推論的能力！」

那訥訥的學生盡了最大的能力說：「股部關節症，先生？」

「股部並沒有毛病！」拜耳嫌惡的回答。「這個人的跛行不是由於股部的原因，僅是由於他的脚，更可說由於他的一隻脚。你可曾仔細的留意到那雙鞋上用刀割開的裂縫，這裂縫所在，是鞋子對脚壓力最大的部份。他是生了雞眼，諸位，股部完全沒有病疼。但是他並不是來叫我們醫治雞眼的，諸位；我們並不是扦脚者。他的煩惱比這更嚴重。這是慢性中酒精毒的病症，諸位。赤紅的鼻子，腫脹的臉，充血的眼睛，顫抖的手，痙攣的面部肌肉，加上快速，悸動且顫衝的動脈，這一切告訴我們是如此。但是這些推論，諸位，必須用絕對且具體的証據去証實。這一個例子，我的診斷是由病人右手衣袋中伸出的威士忌酒瓶的瓶頸証實的。」

對另一個病人，他有一次說：

諸位，我們這裏有一個人，他不是切軟木的就是鑿石頭的。假如你稍為用一下你的眼睛，你就能够看到在他的食指的一邊有一塊些微硬的胼胝，而在姆指的外側有較厚的一塊；「一個確然的標誌，他不做前一行，就幹後一行。」

還有一次，他談來他的觀察：「一個漁夫！你們留意，雖然現在是夏天，氣候非常熱，可是這病人却穿着長統靴。當他坐在椅子上時，這靴子就被清楚的看到了。除了水手，這種季節沒有人穿長統靴。他的臉晒成黃褐色指出他是一個海岸綫的水手，並不是到外洋的深海水手。他的黃褐的皮色僅是由一種氣候造成的——這是本地的皮色。一把刀鞘露出在他的上裝下面，是這一帶漁夫們所用的那一種。他還藏着一團烟草在他嘴內較深的一隅，弄得非常熟爛呢。諸位，這些推論的總結就是他是一個漁夫。更進一步証明我的診斷的正確性，當一陣魚的臘味報道他的到達非常週密而刺激，我注意到許多魚鱗黏附在他的身服和手上。」

美鷹展覽 日期 八月廿四至九月四日 上午九時至下午九時 珍禽希世 姬美熊貓 中國鳥類研究社 主辦

國泰 今天獻映 冷氣開放 獻給一般有為的男女青年們！ 蘇珊娜馥絲德領銜作 唐納奧康諾，麗琳甘許等合演 好青年 老父為國効命 愛子增產飛機 同學共同奮起 少女全力贊襄 朝氣蓬勃…情趣濃郁

浪子回頭 雷克斯哈立遜 麗琳派姆合演 一糊塗紳士 花花公子 成功於一旦！ 浪漫史

大光明 今天獻映 冷氣開放 勝利後第一部國產巨片 劉瓊 秦怡 主演 忠義之家 三代堅貞 妖怪魔鬼現形記！ 忠孝節義史詩！ 一門忠義

南京 今天獻映 斬關陷陣入東京 卡萊葛倫 約翰茄菲爾 攻進節節，步步危機 直搗東京

美琪 本片業已為全上海士女談論的中心 紅塵三客

麗都 卡薩布蘭加 中文字幕

金城 今天三場 （冷氣開放） 第一部華語說明探險片 獸國探險

金都 今天三場 （冷氣開放） 英勇愛國戰鬥巨片 遊擊敢死隊

更新 今天三場 更結棍！更殺頭！ 美洲英雄傳 下集 精彩鏡頭全在下集 看過上集不可不看

大華 義犬救主 出水芙蓉 大華即將獻映

小范朋克 一人飾二角 天天客滿

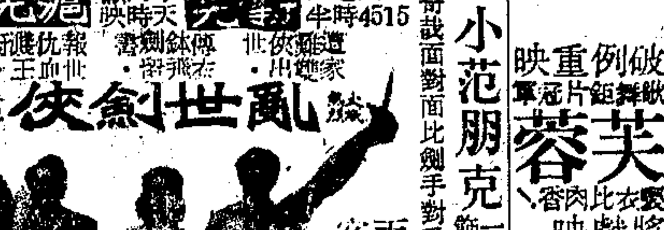

亂世劍俠

怪屍案 秘密武器 某國之空中堡壘 南國樂園 寂寞芳心 小鹿班比 從軍歌 鐵騎俠大珍 鐘樓怪人 孤城喋血 大盜天字 桃李劫 中國之友 碧玉姻緣

十字街頭 還我故鄉 大俠翻山虎 父子風流 滑稽集錦 金碧輝煌 紅拂傳 鮮艷蟾宮 五仙侶 黑衣騎俠 生死劫 英美雄傳 董小宛 鐵血壯志 千里送京娘 落花有主 落金扇 孔雀膽 四天最後 南心 春寒 英雄巾幗

怪現象 萬象劇團 秋涼首獻 烏雲吐月 白艷冰 雪地 中央 文濱劇團 新都 三十年 東方 玉蜻蜓 東浙 貂蟬與呂布 分類廣告 尋母 唐氏 徵聘 張國民 張家驥 招生 待聘 鋼琴 樟腦 徵求 廢影片 農場

上南總託字○號鑑管失聲 海銀行部第八沈戶箱鑰明 中行信盈一六光保遺起 同華藥房 買賣西藥 合利 木器 西裝 莊申房藥大濟仁明昆 高價徵求：各國西藥 馬自指導行射擊員車 溜冰 重酬急徵 遺失聲明

上海汽車學校招生 瑞和洋行 鋼琴 美國棉花 瑞和洋行 滬江汽車駕駛學校 百樂門 石人望 英文 旋宮 無線電修裝班招生 杭產廉售 精美洋房 急售 大工廠 廉售 地 特廉 空地 自來水筆製造廠召盤 醬油廠 店面 市房廉讓 公寓 東區廠屋出頂 店基出讓 廉讓 召頂 銀號 花園住宅廉讓 堆棧召租 機器廠召盤 新申凸凹印製廠 新生活建設整潔服務社 萬利藥房 匯利代客買賣各國西藥 科藝 三由車 脚踏車 出售 出讓 甘樹金黑柯鋼 課桌 廉售 透明紙 無線電 日光燈 無線電 天成行 美國新出品 二用信紙 美國廣告設計公司

遺精 早洩 贈 自療法 廣東洗種福堂烏鷄白鳳丸 脚腫 黃疸 骨痛 嚴德大堂 雲八寶散 治眼目藥水 鄭福蘭堂 橫痃診所 白濁 三小時除 蔡祿和醫師 花柳．白濁．專科